

# 제 40 기 연간경영공시

2007. 6. 29

동부화재해상보험주식회사

# 1. 주요 경영현황 요약

## 1-1. 회사개요

### (1) 회사 연혁

구분	내용
회사의 설립	1968.11.1 10개 원수 손해보험회사의 출자로 한국자동차(주) 설립(자본금 5억원)
본점 소재지 변경	2002.1.21 '서울시 중구 초동 21-9' 에서 '서울시 강남구 대치동 891-10' 으로 변경
최대주주 변동	2002.10.8 최대주주가 김준기에서 김남호로 변동
상호의 변경	1995.10.1 '한국자동차보험주식회사' 에서 '동부화재해상보험주식회사' 로 상호 변경

### (2) 임원 및 대주주현황

1) 대표이사 : 김순환 사장

2) 대주주

( 2007년3월31일 현재)

(단위 : 주, %)

주주명	소유주식수	소유비율
김남호	9,951,520	14.06
김준기	8,568,500	12.10
김주원	2,879,640	4.07
동부문화재단	3,539,070	5.00
동부한농화학	3,411,680	4.82
자기주식	7,501,660	10.60
계	35,852,070	50.64

### (3) 조직현황 등

구분	조 직	
임원 Post	4실4부문/20팀, 15사업본부	
부서 Post	본점	47파트, 3센터, 30부(신채널11, 법인19), 3TFT
	지점	61지점(영업52, 보상9), 2TFT
	기타	16팀, 7고객서비스센터

1-2. 요약재무정보

(1) 요약 대차대조표

(단위:백만원)

구 분	FY2006	FY2005	증감액
[자 산]			
I. 현·예금및예치금	187,725	98,905	88,820
II. 유가증권	3,613,221	3,176,873	436,348
III. 대출채권	1,261,806	1,003,888	257,918
IV. 고정자산	431,132	406,882	24,250
V. 기타자산	937,271	722,460	214,811
VI. 특별계정 자산	289,180	268,068	21,112
<자 산 총 계>	6,720,335	5,677,076	1,043,259
[부 채 및 자 본]			
I. 책임준비금	5,000,646	4,125,764	874,882
II. 비상위험준비금	298,594	265,655	32,939
III. 기타부채	456,820	406,417	50,403
V. 특별계정 부채	289,180	268,068	21,112
<부 채 계>	6,045,240	5,065,904	979,336
IV. 자본금	35,400	35,400	-
V. 자본잉여금	37,913	37,913	-
VI. 이익잉여금	598,222	504,407	93,815
VII. 자본조정	3,560	33,453	- 29,893
<자 본 총 계>	675,095	611,173	63,922
<부 채 및 자 본 총 계>	6,720,335	5,677,076	1,043,259

(2) 요약손익계산서

(단위: 백만원)

구 분	FY2006	FY2005	증감액
경과보험료	3,641,976	3,066,123	575,853
발생손해액	1,363,495	1,102,580	260,915
장기저축성보험료환급금	881,619	847,423	34,196
순사업비	752,114	653,979	98,135
장기저축성보험료적립금증가액	733,574	534,047	199,527
계약자배당준비금증가액	976	1,551	- 575
비상위험준비금증가액	32,939	30,083	2,856
보험영업이익	-122,740	-103,540	-
투자영업이익	303,550	268,617	34,933
영업외/특별이익	-11,781	-11,971	-

법인세차감전순이익	169,029	153,106	15,923
법인세비용	46,558	30,005	16,553
당기순이익	122,471	123,101	-630

### 1-3. 사업실적

(단위:천건, 백만원)

구분		FY2006	FY2005	증감
신계약	건수	6,435	11,662	-5,227
	금액	662,790,782	261,137,251	401,653,531
보유계약	건수	7,239	6,721	518
	금액	164,831,448	179,429,948	-14,598,500
원수보험료		4,051,371	3,447,171	604,200
원수보험금		1,484,384	1,271,887	212,497
사업비		752,114	653,979	98,135

### 1-4. 주요경영효율

구분	FY2006	FY2005	증감율
손해율	81.8	81.1	0.7
사업비율	20.3	20.8	- 0.5
자산운용률	80.81	81.89	- 1.08
자산운용이익율	6.2	6.4	- 0.2
효력상실해약율			
- 일반계정	25.2	18.2	7.0
- 특별계정	8.2	5.5	2.7
계약유지율			
- 13회차	76.8	75.4	1.4
- 25회차	60.1	59.3	0.8
민원발생율			
- 상반기	1위	2위	-
- 하반기	1등급	1위	
신용평가등급			
- A.M. Best	A-(Excellent)	A-(Excellent)	-
- S&P	BBB+	BBB+	
지급여력비율	212.8	220.7	- 7.9

## 2. 회사의 개황

### 2-1. 선언문

지난 한해 동안 보내 주신 성원과 격려에 대해 동부화재 임직원을 대표해 진심으로 감사의 말씀을 드립니다.

금번 경영통일공시를 통해 회사의 경영성과 전반을 여러분과 함께 공유할 수 있게 되어 진심으로 기쁘게 생각합니다. 본 공시는 보험업감독규정 제 7-44조의 규정에 따라 저희 회사의 경영현황을 상세히 알 수 있도록 사실에 근거하여 작성되었습니다.

당사는 2006 회계연도 동안 4조 500억 원의 원수보험료를 거수하여 전년 대비 17.5%의 매출 성장을 이루었습니다. 또한 자동차 손해율의 악화로 인해 업계 전반을 강타한 보험영업이익의 감소에도 불구하고, 1,225억 원의 당기순이익을 시현하였습니다. 뿐만 아니라 ROE 1위, 주가 상승률 1위, 보험영업손익 1위, 인당생산성 1위 및 업계 최고 수준의 자산운용이익율을 시현함으로써 C&C No.1 경영혁신 목표를 조기 달성하는 성과를 이룩했습니다.

당사는 세계적인 보험회사 신용평가 기관인 미국의 A.M.Best 사로부터 6년 연속 A-, Excellent 등급을, 세계 3대 신용평가기관인 S&P 사로부터 2년 연속 BBB+ 등급을 받음으로써, 개인영업에서의 우수성, 지속적인 자본력 개선, 탁월한 영업 효율성 등을 높이 평가 받았습니다.

저희 동부화재는 지속적인 사업역량 차별화, 혁신성과 극대화 및 고객 최우선을 추구하여 업계 내에서 최고의 효율성을 가진 회사가 될 수 있도록 최선을 다하겠습니다. 변함없는 애정과 관심으로 지켜봐 주십시오. 감사합니다.

2007년 6월

동부화재해상보험주식회사

대표이사 사장 김 순 환 

## 2-2. 연혁 추이

- 1962.03.02 한국자동차보험 공영사 설립
- 1963.06.01 자동차손해배상보장법의 시행에 따라 자동차 손해배상 책임보험 판매개시
- 1968.11.01 한국자동차보험 공영사를 발전적으로 해체하고 10개 원수손해보험사의 출자로 한국자동차보험(주) 설립
- 1983.05.10 동부그룹에서 한국자동차보험(주) 경영권 인수
- 1984.02.01 보증보험을 제외한 손해보험 전종목 사업면허 취득
- 1984.03.01 당사의 전액출자로 대물, 차량손해조사 회사인 한국자보서비스(주) 설립
- 1984.10.01 괄지점 설치
- 1995.10.01 동부화재해상보험(주)로 사명변경
- 2002.09.12 자동차보험 대표브랜드 '프로미(PROMY)' 확정
- 2003.12.01 한국생산성본부 주관 "2003년 국가고객만족도(NCSI)" 손해보험부문 1위 선정
- 2004.05.17 신경영혁신 선포식-「최고를 향한 변화와 도전 (Change & Challenge No.1)」
- 2005.10.21 동부프로미 프로농구단 창단
- 2005.12.07 산업자원부 주최, 한국표준협회 주관 2005 국가품질경영대회 품질경영상 대통령 표창 수상
- 2006.01.04 풍수해보험 단독 시범사업자 선정 (소방방재청)
- 2006.02.15 한국기업윤리대상 수상 (한국기업윤리학회 주최)
- 2006.04.01 하와이 지점 설립
- 2006.05.02 장기보험 브랜드 「프로미 라이프」 도입
- 2006.05.16 풍수해보험 조인식 및 판매 개시
- 2006.07.07 중국 주재사무소 설치
- 2006.10.26 A.M.Best Rating 6년 연속 『A-,Excellent』 획득
- 2006.11.24 제13회 기업혁신대상 국무총리상 수상  
(후원:산업자원부, 행정자치부, 주최:대한상공회의소, 중앙일보사)
- 2007.01.02 전주 콜센터 오픈
- 2007.01.24 S&P로부터 2년 연속BBB+ 등급 획득
- 2007.03.23 금감원 민원평가 3회 연속 최우수등급 달성
- 2007.05.10 2007 한국소비자의 신뢰기업대상 수상

2-3. 자본금

(단위 : 주, 백만원)

연월일	주식의 종류	발행 주식수	증자금액	증자내용	자본금	비고
2007. 3.31	보통주	70,800,000	-	-	35,400	-

2-4. 계약자 배당

(2007년 3월 31일 현재)

(단위 : 천원, %)

구분		FY2006		FY2005		
		배당액	배당률	배당액	배당률	
일반계정	위험물차	장기보험 유배당 계	106,596		100,013	
		플 러 스 약 국 종 합	15,541	100.0	67,541	40.0
		플 러 스 참사랑교직원	1,286	100.0	769	40.0
		플 러 스 금수강산여행	555	100.0	-	0.0
		플 러 스 윈터치 상해	39,493	100.0	28,295	40.0
		플 러 스 철수와 영희	3,061	100.0	3,408	40.0
		(플러스)동부약국종합	46,660	100.0		
		개인연금손해보험 계				
		노후안심				
		흙런인생				
		실버그린				
		직장인노후				
		개인연금이전				
		미래행복보험				
	미래행복 0505					
	미래로0611					
	사업비차	장기보험 유배당 계	21,053		100,013	
		플 러 스 약 국 종 합	3,209	100.0	67,541	40.0
		플 러 스 참사랑교직원	89	100.0	769	40.0
		플 러 스 금수강산여행	259	100.0	-	0.0
플 러 스 윈터치 상해		2,582	100.0	28,295	40.0	
플 러 스 철수와 영희		1,618	100.0	3,408	40.0	
(플러스)동부약국종합		13,295				
개인연금손해보험 계		618,584				
노후안심		37,002	15.0			
흙런인생		76,565	15.0			
실버그린		10,063	15.0			

		직장인노후	81	15.0		
		개인연금이전	27	15.0		
		미래행복보험	167,008	15.0		
		미래행복 0505	95,121	15.0		
		미래로0611	232,717	15.0		
		퇴직보험 계	663,111	20.0~40.0	181,693	10.0
특별 계정 I	이자 율차	장기보험 유배당 계	2,869		8,373	
		플 러 스 약 국 종 합	338		5,040	0.3~0.8
		플 러 스 참사랑교직원	-		-	
		플 러 스 금수강산여행	-		-	
		플 러 스 원터치 상해	1,196		1,149	0.3~0.8
		플 러 스 철수와 영희	436		1,254	0.3~0.8
		(플러스)동부약국종합	899		929	0.3~0.8
		개인연금보험 계	11,827,260		11,060,011	
		노후안심	6,557,951	0.5	6,163,593	0.8
		흙런인생	1,758,544	0.0	1,787,075	0.8
		실버그린	1,117,356	0.5	1,020,009	0.8
		직장인노후	32,583	0.0	48,834	0.8
		개인연금이전	1,791	0.2	1,604	0.7
		미래행복보험	2,341,665	0.2~0.5	2,038,896	0.3~0.8
		미래행복 0505	17,369	0.2~1.0		
		미래로0611	-	0.1		
		특별 계정 II		퇴직보험 계	2,059,307	
확정금리형	624,555			1.3	539,084	1.0
연동금리형	1,434,752			0.7	1,561,608	1.0

## 2-5. 주주배당

(단위: 원,%)

구분	FY2006	FY2005
배당률	90.0%	85.0%
주당배당액	450원	425원
주당 당기순이익	1,935원	1,953원
배당성향	23.3%	21.9%



### 3. 사업의 내용

#### 3-1. 경영방침

가. VISION

‘Global 경쟁력을 갖춘 고객가치를 창조하는 초우량 보험회사’

나. Catch-Phrase

‘새로운 도약! Catch-Up Global!’

다. 경영방침

1) 수익기반의 성장동력 확보

- 채널별/조직별 수익구조 혁신
- 상품 및 보유계약구조의 획기적 개선
- 수익성기반의 신시장 개척
- 선진수준의 Risk 관리체계 구축

2) 고객가치의 획기적 증대

- 우량고객 Loyalty 제고
- Moral Risk 관리역량 강화
- 선도적 상품개발로 고객 Needs 창출
- 고객만족서비스 기반 강화

3) 시스템 경영 정착

- 자율경영 실천을 위한 조직역량 확보
- 손익중심의 성과관리 강화
- 현장중심 혁신활동 가속화
- 윤리경영 및 기업의 사회적 책임 실천

#### 3-2. 조직

(1) 조직도

구분	조 직	
임원 Post	4실4부문/20팀, 15사업본부	
부서 Post	본점	47파트, 3센터, 30부(신채널11, 법인19), 3TFT
	지점	61지점(영업52, 보상9), 2TFT
	기타	16팀, 7고객서비스센터

동부화재 조직도

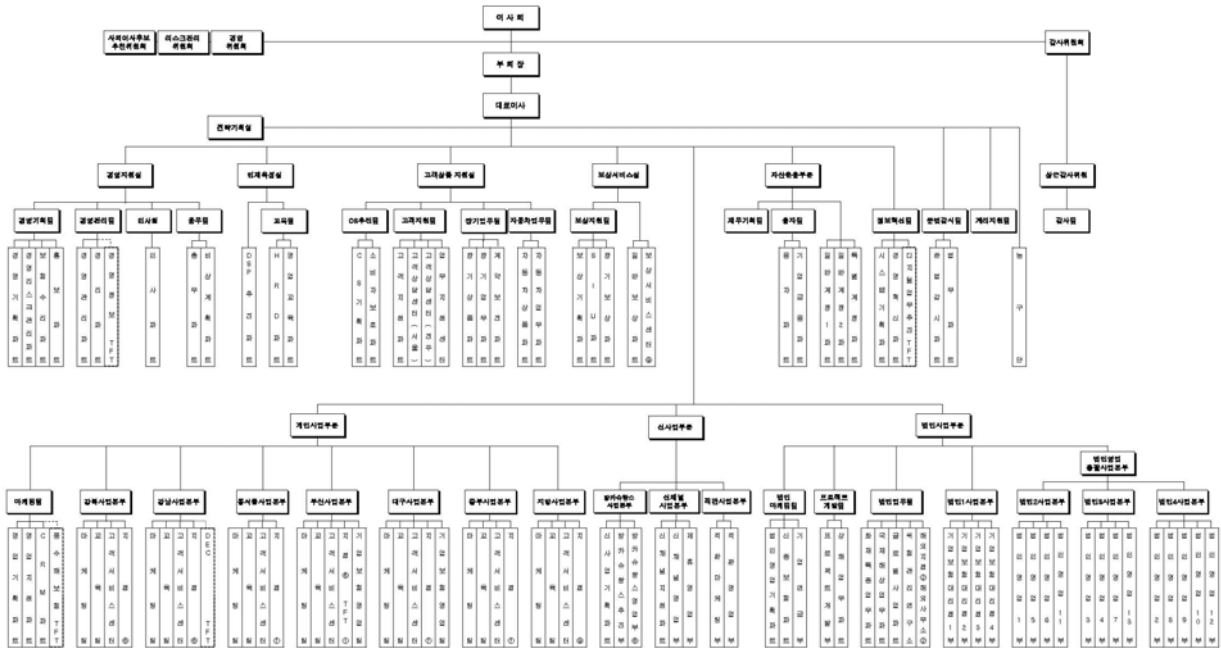

(2) 영업조직

(2007년 5월 31일 현재/ 단위: 개)

구분	지점	영업소	보상센터	계
국내	50	300	9	360
국외	2			
계	52	300	9	362

주) 국내의 지점에는 본점이 1개 점포로 포함되어 있지 않음

3-3. 모집조직현황

(2007년 4월 30일 현재 / 단위: 명, 개)

구분		FY2006	FY2005
보험설계사		12,152	12,342
대리점	개인	6,586	6,296
	법인	534	710
	계	7,120	7,006
금융기관보험대리점	은행	16	15

	증권	9	10
	상호저축은행	2	2
	신용카드사	2	2
	계	29	29

주) 2006년도 : 2006.4.30 일 기준

2007년도 : 2007.4.30 일 기준

### 3-4. 대출금운용

#### (1) 대출금 운용방침

FY2006 사업년도는 안정적인 자산운용을 위하여 보험약관대출 및 주택담보대출을 중심으로 주택담보 인정비율(LTV)을 인하하여 안정적인 대출자산을 증대해 나갈 예정입니다. 부동산시장 모니터링과 사전위험관리로 안정적인 대출운용을 할 예정입니다.

#### (2) 담보별 대출금

(단위 : 백만원, %)

구분		FY2006		FY2005	
			구성비		구성비
일반계정	콜론		0.00		0.00
	보험약관	352,846	27.49	313,860	30.75
	유가증권				
	부동산	664,663	51.78	515,119	50.47
	담보계	1,017,509	79.27	828,979	81.22
	지급보증	464	0.04	635	0.06
	신용	194,744	15.17	115,164	11.29
	기타	70,861	5.52	75,919	7.44
소계	1,283,578	100.00	1,020,697	100.00	
특별계정	콜론				
	보험약관 유가증권 부동산				

담 보 계				
지 급 보 증				
신 용				
기 타				
소 계				
합 계	1,283,578	100.00	1,020,697	100.00

주 1) 대손충당금 및 현재가치할인차금 차감전 금액 기준임

2) 특별계정은 퇴직보험, 퇴직연금특별계정임

(3) 업종별 대출금

(단위 : 백만원, %)

업 종 별	FY 2006		FY 2005	
		구성비		구성비
농업.수렵업.임업	648	0.05	600	0.06
어업	0	0.00	2,994	0.29
광업	0	0.00	0	0.00
제조업	93,468	7.28	88,268	8.65
전기.가스.수도업	6,979	0.55	2,290	0.23
건설업	16,692	1.30	4,230	0.41
도·소매및소비자용품수리업	24,960	1.95	20,837	2.04
숙박 및 음식점업	27,190	2.12	35,379	3.47
운수.창고및통신업	14,664	1.15	11,765	1.16
금융 및 보험업	82,942	6.46	53,260	5.22
부동산·임대및사업서비스업	57,783	4.50	36,414	3.57
교육서비스업	6,529	0.51	1,621	0.16
보건 및 사회복지업	1,208	0.09	747	0.07
오락,문화및운동관련서비스업	25,559	1.99	0	0.00
기타공공사회및개인서비스업	3,272	0.26	19,788	1.94
기타(개인대출)	921,684	71.81	742,504	72.74
합 계	1,283,578	100.00	1,020,697	100.00

주) 일반계정 및 특별계정 대출금 잔액 합계이며, 대손충당금 및 현재가치할인차금 차감전 금액 기준임.

(4) 용도별 대출금

(단위 : 백만원, %)

구 분	FY 2006		FY 2005	
		구성비		구성비
개 인 대 출	921,684	71.81	742,504	72.54
기 업 대 출	361,894	28.19	278,193	27.26
중소기업	219,193	17.08	125,399	12.29
대 기 업	142,701	11.12	152,794	14.97
합 계	1,283,578	100.00	1,020,697	100.00

주) 일반계정 및 특별계정 대출금 잔액 합계이며, 대손충당금 및 현재가치할인차금 차감전 금액 기준임.

(5) 계정별 대출금

(단위 : 백만원, %)

구 분	FY 2006		FY 2005	
		구성비		구성비
일 반 계 정	1,283,578	100.00	1,020,697	100.00
특 별 계 정	-	-	-	-

주) 특별계정은 퇴직보험, 퇴직연금특별계정임.

3-5. 유가증권투자 및 평가손익

(단위 : 백만원)

구 분		공정가액 <sup>1)</sup>	평가손익	
일반 계정	주 식			
	단기 매매 증권 (A)	채 권	51,020	-89
		수 익 증 권		
		해외유가증권		149
		신종유가증권		
	기타유가증권	49,533	21	
	매도 가능	주 식	232,782	23,025
출 자 금		21,093		



	구축물	-	-	-	-	-	-	-	-	-	-
	건설중인자산	-	-	-	-	-	-	-	-	-	-
	해외 부동산	-	-	-	-	-	-	-	-	-	-
	소계	-	-	-	-	-	-	-	-	-	-
합계		244,864	66.6%	123,020	33.4%	367,883	247,018	66.9%	122,074	33.1%	369,091

### 3-7. 보험계약준비금 적립

(단위:백만원)

구분		FY2006	FY2005
1. 책임준비금		5,175,891	4,296,058
	장기보험료적립금	3,816,164	3,082,590
	지급준비금	530,858	454,110
	미경과보험료적립금	813,650	745,115
	계약자배당준비금	13,239	11,350
	계약자이익배당준비금	1,980	2,893
2. 비상위험준비금		298,594	265,655
합 계		5,474,485	4,561,713

### 3-8. 보험계약현황

(단위 : 건, 백만원, %)

구분	FY2006				FY2005				
	건 수		원수보험료		건수		원수보험료		
		구성비		구성비		구성비		구성비	
일	화 재	66,718	0.91	59,941	1.45	78,761	1.16	55,209	1.55
	해 상	414	0.01	58,729	1.42	546	0.01	47,556	1.34
반	자 동 차	4,143,773	56.40	1,322,413	31.94	4,085,755	59.93	1,205,092	33.93
	보 증								
계	특 종	73,777	1.00	273,346	6.60	88,242	1.29	248,089	6.99
	장 기	2,877,550	39.16	2,241,207	54.14	2,410,020	35.35	1,810,619	50.99
정	개인연금	76,618	1.04	95,735	2.31	57,906	0.85	80,606	2.27
일반계정계		7,238,850	98.52	4,051,371	97.86	6,721,230	98.59	3,4471,71	97.07
특별계정계		108,773	1.48	88,543	2.14	96,274	1.41	104,085	2.93
합 계		7,347,623	100.00	4,139,914	100.00	6,817,504	100.00	3,551,256	100.00

주) 특별계정은 퇴직보험, 퇴직연금 특별계정임

### 3-9. 재보험현황

(1) 국내재보험거래현황

(단위:백만원)

구분		FY2006	FY2005	전년대비증감액	
국	수재	수입보험료	11,726	16,975	-5,249
		지급수수료	500	851	-351
		지급보험금	4,191	7,011	-2,820
		수지차액(A)	7,035	9,113	-2,078
내	출재	수입보험료	255,852	164,752	91,100
		지급수수료	56,121	37,513	18,608
		지급보험금	130,142	84,038	46,104
		수지차액(B)	-69,589	-43,201	-26,388
순수지차액(A+B)		-62,554	-34,088	-28,466	

(2) 국외재보험거래현황

(단위:백만원)

구분		FY2006	FY2005	전년대비증감액	
국	수재	수입보험료	3,480	3,991	-511
		지급수수료	507	1,514	-1,007
		지급보험금	2,680	2,931	-251
		수지차액(A)	293	-454	747
외	출재	수입보험료	44,440	40,895	3,545
		지급수수료	4,915	6,627	-1,712
		지급보험금	8,146	11,774	-3,628
		수지차액(B)	-31,379	-22,494	-8,885
순수지차액(A+B)		-31,086	-22,948	-8,138	

3-10. 자본의 적정성

(단위: %)

구분	FY2006	FY2005	전년대비 증감
지급여력비율	212.8	220.7	△7.9

3-11. 수익성 지표

(1)손해율

(단위: 백만원, %, %p)

구분	FY2006	FY2005	전년대비 증감
----	--------	--------	---------



발생손해액(A)	2,979,664	2,485,601	494,063
경과보험료(B)	3,641,976	3,066,123	575,853
손해율(A/B)	81.8	81.1	0.7

(2)사업비율

(단위: 백만원, %, %p)

구 분	FY2006	FY2005	전년대비 증감
순사업비(A)	752,114	653,979	98,135
보유보험료(B)	3,702,352	3,141,078	561,274
사업비율(A/B)	20.3	20.8	△0.5

(3)운용자산이익율

(단위: 백만원, %, %p)

구 분	FY2006	FY2005	전년대비 증감
투자영업손익(A)	303,550	268,617	34,933
경과운용자산(B)	4,887,922	4,226,124	661,798
운용자산이익율(A/B)	6.2	6.4	△0.2

(4)ROA(Return on Assets)

(단위: %, %p)

구 분	FY2006	FY2005	전년대비 증감
R O A	2.1	2.5	△0.4

(5)ROE(Return on Equity)

(단위: %, %p)

구 분	FY2006	FY2005	전년대비 증감
R O E	21.0	23.9	△2.9

3-12. 생산성 지표

(단위 : 백만원, %)

구 분	FY2006	FY2005
생산성 임직원당거수 원수보험료	88	70

	보험설계사당거수 원수보험료	138	125
	대리점당거수 원수보험료	305	261

(주) 임직원거수원수보험료에는 공동인수원수보험료 실적을 포함함

### 3-13. 신용평가등급

평가일	평가대상 유가증권 등	평가대상 유가증권의 신용등급	평가회사 (신용평가등급범위)	평가구분
2004.11.16	-	A-(Excellent)	A.M.BEST社 (A++ ~ F)	F.S.R
2005.12.18	-	A-(Excellent)	A.M.BEST社 (A++ ~ F)	F.S.R
2006.03.30	-	BBB+	S&P社 (AAA ~ CC)	F.S.R
2006.10.26	-	A-(Excellent)	A.M.BEST社 (A++ ~ F)	F.S.R
2007.01.24	-	BBB+	S&P社 (AAA ~ CC)	F.S.R

## 4. 재무에 관한 사항

### 4-1. 재무상황 개요

#### (1) 일반계정

(단위 : 백만원, %)

구 분		FY2006		FY2005	
			구성비		구성비
자 산	현 금 및 예 치 금	187,725	2.79	98,905	1.74
	단 기 매 매 증 권	100,553	1.50	48,116	0.85
	매 도 가 능 증 권	3,390,747	50.45	2,997,201	52.79
	만 기 보 유 증 권	2,508	0.04	7,936	0.14
	지분법적용투자주식	119,412	1.78	123,619	2.18
	대 출 채 권	1,261,806	18.78	1,003,888	17.68
	부 동 산	367,884	5.47	369,092	6.50
	고 정 자 산	63,249	0.94	37,790	0.67
	기 타 자 산	1,226,451	18.25	990,529	17.45
	자 산 총 계	6,720,335	100	5,677,076	100.00
부	책 임 준 비 금	5,000,646	74.41	4,125,764	72.67

채	계약자지분조정				
	비상위험준비금	298,594	4.44	265,655	4.68
	기타부채	746,000	11.10	674,485	11.88
	부채총계	6,045,240	89.95	5,065,904	89.23
자본	자본총계	675,095	10.05	611,172	10.77
	부채 및 자본총계	6,720,335	100	5,677,076	100.00

주 1) 잔액기준

2) 퇴직보험특별계정 자산/부채 포함

(2) 특별계정

1) 퇴직보험

(단위 : 백만원, %)

구 분		FY2006		FY2005	
			구성비		구성비
자	현금과 예치금	41,675	14.43	3,457	1.31
	유가증권	216,545	74.97	253,222	94.47
	대출채권				
	고정자산				
	기타자산	1,717	0.59	1,496	0.56
산	일반계정대	28,935	10.00	9,794	3.66
	자산총계	288,872	100.00	267,969	100.00
부	기타부채	1,089	0.38	607	0.2
	일반계정차	3,369	1.18	620	0.2
	계약자적립금	284,414	98.44	266,742	99.6
	부채총계	288,872	100.00	267,969	100.00
채					

주 1) 잔액기준

2) 퇴직연금보험

(단위 : 백만원, %)

구 분		FY2006		FY2005	
			구성비		구성비
자	현금과 예치금	305	99.35	37	37.00
	유가증권				
	대출채권				
	고정자산				
	기타자산				

산	일반계정대	2	0.65	63	63.00
	자 산 총 계	307	100.00	100	100.00
부	기타부채				
	일반계정차	1	0.23		
	계약자적립금	306	99.67	100	100.00
채	부 채 총 계	307	100.00	100	100.00

3) 기타사항

- 해당사항 없음.

4-2. 외화자산 부채

(1) 형태별 현황

(단위 : 백만원)

구 분		FY2006	FY2005	증 감
자	예 치 금			
	유 가 증 권	377,462	336,739	40,723
	외 국 환	11,165	17,706	-6,541
산	부 동 산			
	기 타 자 산	14,983	17,296	-2,313
	자 산 총 계	403,610	371,741	31,869
부	차 입 금			
	기 타 부 채	20,066	24,456	-4,390
	부 채 총 계	20,066	24,456	-4,390

(2) 국가별 주요자산운용 현황

(단위 : 백만원)

구 분	현금과 예치금	대출	유가증권			부동산	기타자산	합계
			채권	주식	기타			
영국					161,469		161,469	
미국	10,080		79,432			6,818	96,330	
홍콩					44,592		44,592	
프랑스			37,413				37,413	
싱가폴			19,153				19,153	

기 타			5,173					5,173
총 계	10,080		141,171		206,061		6,818	364,130

4-3. 대손상각 및 대손충당금

(단위 : 백만원)

구 분		FY2006	FY2005
대 손 충 당 금	총 계	28,093	22,970
	일반계정	28,093	22,970
	국내분	28,093	22,970
	국외분		
	특별계정		
대 손 상 각 액	총 계	40	559
	일반계정	40	559
	국내분	40	559
	국외분		
	특별계정		

주) 특별계정은 퇴직보험, 퇴직연금 특별계정임.

4-4. 부실대출현황

(1) 부실대출 현황

(단위 : 백만원)

구 분		FY2006	FY2005
총 대 출	총 계	1,283,578	1,020,697
	일반계정	1,283,578	1,020,697
	특별계정		
부 실 대 출	총 계	21,926	17,383
	일반계정	21,926	17,383
	특별계정		

주 1) 부실대출은 고정, 회수의문 및 추정손실 분류대출의 합계임

2) 특별계정은 퇴직보험, 퇴직연금 특별계정임.

(2) 신규발생 법정관리업체 등의 현황

(단위 : 백만원)

업 체 명	법정관리, 화의 및 workout 개시결정일자	년말 총대출잔액	부실대출 잔액	법정관리, 화의 및 workout 진행상황	비 고
해당사항 없음					

4-5. 경영실적 개요

(단위: 백만원)

구 분	FY2006	FY2005
원 수 보 험 료	4,051,371	3,447,171
원 수 보 험 금	1,484,384	1,271,887
순 사 업 비	752,114	653,979
장 기 환 급 금	881,619	847,423
총 자 산	6,720,335	5,677,076
보험계약준비금	5,299,240	4,391,419
당 기 순 손 익	122,471	123,101

4-6. 손익발생원천별 실적

(단위 : 백만원)

구 분		2006 년도	2005 년도	증 감
보험부문	보험영업손익	1,623,555	1,376,318	247,237
	(보 험 수 익)	(4,226,131)	(3,625,517)	(600,614)
	(보 험 비 용)	(2,602,576)	(2,249,199)	(353,377)
투자부문	투자영업손익	-646,187	-639,549	-6,638
	(투 자 영 업 수 익)	( 242,483)	( 210,539)	(31,944)
	(투 자 영 업 비 용)	( 888,670)	( 850,088)	(38,582)
책임준비금전입액(△)		874,882	630,938	243,944
비상위험준비금전입액(△)		32,939	30,083	2,856
영업손익		69,548	75,749	-6,201
기타부문	기타손익	99,480	77,357	22,123
	(기타수익)	(161,894)	(136,638)	(25,256)

	(기타비용)	(62,414)	(59,281)	(3,133)
특별계정부문	특별계정손익			
	(특별계정수익)	(101,895)	(117,074)	-15,179
	(특별계정비용)	(101,895)	(117,074)	-15,179
경상손익		169,029	153,106	15,923
특별이익				
특별손실				
법인세비용		46,558	30,005	16,553
당기순손익		122,471	123,101	-630

주) 특별계정은 퇴직보험, 퇴직연금 특별계정임.

#### 4-7. 자산건성성 지표

##### (1)부실자산비율

(단위: 백만원, %, %p)

구 분	FY2006	FY2005	전년대비 증감
가중부실자산(A)	12,546	11,767	779
자산건전성 분류대상자산(B)	5,108,888	4,335,722	773,166
비율(A/B)	0.25	0.27	-0.03

##### (2)위험가중자산비율

(단위: 백만원, %, %p)

구 분	FY2006	FY2005	전년대비 증감
위험가중자산(A)	3,216,642	3,052,833	163,809
총자산(B)	5,976,677	5,536,690	439,987
비율(A/B)	53.82	55.14	-1.32

주) 총자산은 미상각신계약비, 영업권 및 특별계정 자산 제외

#### 4-8. 유동성 지표

##### (1)유동성비율

(단위: 백만원, %, %p)

구 분	2006 년도	2005 년도	전년대비 증감
유동성자산(A)	414,089	527,184	-113,095
평균지급보험금(B)	578,608	520,019	58,589
비율(A/B)	71.57	101.38	-29.81

(2) 현금수지차비율

(단위: 백만원, %, %p)

구 분	FY2006	FY2005	전년대비 증감
현금수지차(A)	1,307,748	922,506	385,242
보유보험료(B)	3,702,352	3,141,078	561,274
비율(A/B)	35.3	29.4	5.9

4-9. 대차대조표

(1) 일반계정

제 40 기 2007년 3월 31일 현재

제 39 기 2006년 3월 31일 현재

동부화재해상보험주식회사

(단위 : 원)

과 목	제 40 (당) 기		제 39 (전) 기	
	금 액		금 액	
자 산				
I. 현 · 예 금 및 예 치 금		187,725,485,747		98,904,679,671
1. 현 금 및 예 금		187,725,485,747		98,904,679,671
(1) 현 금		633,640		4,974,283
(2) 예 금		187,724,852,107		98,899,705,388
II. 유 가 증 권		3,613,220,570,725		3,176,873,314,093
1. 단 기 매 매 증 권		100,552,796,504		48,116,584,871
(1) 국 · 공 채		19,978,849,000		
(2) 특 수 채		19,837,188,632		
(3) 회 사 채		11,203,912,272		10,962,006,000
(4) 수 익 증 권				11,981,043,308
(5) 해 외 유 가 증 권				25,173,535,563
(6) 기 타 유 가 증 권		49,532,846,600		



2. 매도 가능 증권		3,390,747,270,849		2,997,201,703,677
(1) 주식		232,782,377,598		246,212,157,460
(2) 출자금		21,092,828,119		3,760,492,306
(3) 국·공채		398,245,397,557		436,672,762,350
(4) 특수채		1,286,338,905,073		922,185,211,309
(5) 회사채		635,899,108,491		709,256,841,401
(6) 수익증권		437,140,187,676		301,550,086,215
(7) 해외유가증권		339,148,068,661		261,495,806,161
(8) 신종유가증권		38,314,404,100		50,070,055,606
(9) 기타유가증권		1,785,993,574		65,998,290,869
3. 만기보유증권		2,508,430,000		7,935,850,000
(1) 국공채		2,508,430,000		7,935,850,000
4. 지분법적용투자주식		119,412,073,372		123,619,175,545
(1) 주식		119,412,073,372		123,619,175,545
Ⅲ. 대출채권	1,283,578,121,304		1,020,697,103,388	
현재가치할인차금	233,782,128		320,617,843	
대손충당금	21,538,240,625	1,261,806,098,551	16,488,854,519	1,003,887,631,026
1. 보험약관대출금		352,846,169,098		313,860,356,327
2. 부동산담보대출금		664,663,013,719		515,118,585,920
3. 신용대출금		194,743,583,561		115,163,823,349
4. 지급보증대출금		464,358,470		635,516,520
5. 기타대출금		70,860,996,456		75,918,821,272
Ⅳ. 고정자산		431,132,075,113		406,881,684,293
1. 투자자산		123,019,623,786		122,074,260,856
(1)토지		121,597,500,574		120,779,267,644
(2)건물	426,200,000		426,200,000	
감가상각누계액	51,652,500	374,547,500	40,997,500	385,202,500
(3)구축물	164,300,000		164,300,000	
감가상각누계액	42,717,500	121,582,500	34,502,500	129,797,500
(4)건설중인자산		925,993,212		779,993,212
2. 유형자산		266,262,839,396		265,955,647,766
(1)토지		118,240,979,292		118,553,886,374
(2)건물	146,309,377,698		144,403,233,143	
감가상각누계액	21,597,152,356	124,712,225,342	17,981,576,293	126,421,656,850
(3)구축물	2,623,845,844		2,623,845,844	
감가상각누계액	834,476,148	1,789,369,696	703,283,856	1,920,561,988
(4)건설중인자산		121,309,725		121,309,725
(5)비품	119,505,133,876		104,213,123,961	

감가상각누계액	98,253,599,208	21,251,534,668	85,355,413,515	18,857,710,446
(6)차량운반구	437,856,342		405,163,757	
감가상각누계액	290,435,669	147,420,673	324,641,374	80,522,383
3. 무형자산		41,849,611,931		18,851,775,671
(1)영업권		3,730,927,076		4,788,000,000
(2)소프트웨어		38,118,684,855		14,063,775,671
V. 기타자산		937,271,281,369		722,460,643,240
1. 보험미수금	83,553,886,873		86,770,883,602	
대손충당금	2,149,314,495	81,404,572,378	2,481,261,251	84,289,622,351
2. 미수금	100,010,428,212		54,007,560,063	
대손충당금	4,072,540,279	95,937,887,933	3,889,157,522	50,118,402,541
3. 보증금		85,626,557,158		85,962,974,500
(1)임차보증금		68,805,906,550		69,061,119,032
(2)예탁보증금		16,086,838,038		16,079,015,468
(3)전신전화가입권		733,812,570		822,840,000
4. 미수수익	71,716,009,671		64,032,234,734	
대손충당금	310,771,206	71,405,238,465	95,619,823	63,936,614,911
5. 선급비용		2,662,165,052		1,068,405,635
6. 구상채권		51,352,439,436		40,225,732,762
7. 구분계정대		3,370,193,681		619,680,567
8. 신계약비		500,143,657,572		314,410,048,304
9. 받을어음	4,355,605,048		2,973,498,120	
대손충당금	21,778,025	4,333,827,023	14,867,491	2,958,630,629
10.선급금		9,878,307,920		37,513,485,206
11.공탁금		5,788,523,883		3,884,038,883
12.파생상품자산		25,367,910,868		37,473,006,951
자 산 총 계		6,431,155,511,505		5,409,007,952,323
부 채				
I. 책임준비금	5,175,891,465,656		4,296,059,000,371	
출재보험준비금	175,245,881,904	5,000,645,583,752	170,295,343,527	4,125,763,656,844
(1)장기보험료적립금		3,816,163,978,573		3,082,590,070,623
(2)지급준비금		530,857,922,033		454,110,298,009
(3)미경과보험료적립금		813,650,233,857		745,115,055,750
(4)계약자배당준비금		13,239,472,667		11,350,089,963
(5)계약자이익배당준비금		1,979,858,526		2,893,486,026
II. 비상위험준비금		298,594,009,564		265,655,132,186
III. 기타부채		456,820,413,172		406,416,592,474
1. 보험미지급금		186,268,197,859		175,925,332,887

2. 미 지 급 금		16,200,936,481		14,950,581,477
3. 미 지 급 비 용		55,201,979,343		44,986,915,614
4. 구 분 계 정 차		28,937,726,997		10,173,073,614
7. 이 연 법 인 세 부 채		29,091,508,291		33,657,350,322
8. 퇴 직 급 여 총 당 금	58,063,161,280		48,948,014,630	
국 민 연 금 전 환 금	619,527,839		679,639,139	
퇴 직 보 험 예 치 금	37,273,849,380	20,169,784,061	28,864,710,702	19,403,664,789
9. 가 수 보 험 료		5,547,605,404		7,965,642,804
10. 선 수 금		1,053,459,554		3,901,087,193
11. 예 수 금		10,746,798,510		5,631,491,288
12. 선 수 수 익		465,437,022		370,506,491
13. 미 지 급 법 인 세		29,636,143,594		21,144,694,548
14. 미 지 급 부 가 세		513,052,448		511,803,133
15. 입 대 보 증 금		56,204,869,930		55,248,923,320
16. 파 생 상 품 부 채		2,707,070,993		1,500,728,117
17. 그 밖 의 기 타 부 채		14,075,842,685		11,044,796,877
부    채    총    계		5,756,060,006,488		4,797,835,381,504
자                    본				
I. 자 본 금		35,400,000,000		35,400,000,000
1. 보 통 주 자 본 금		35,400,000,000		35,400,000,000
II. 자 본 잉 여 금		37,912,781,518		37,912,781,518
1. 주 식 발 행 초 과 금		25,978,178,290		25,978,178,290
2. 자 산 재 평 가 적 립 금		11,934,603,228		11,934,603,228
III. 이 익 잉 여 금		598,222,352,306		504,407,196,227
1. 이 익 준 비 금		10,299,100,000		7,599,100,000
2. 기 업 합 리 화 적 립 금		2,879,575,506		2,879,575,506
3. 임 의 적 립 금		457,103,782,805		378,801,074,188
4. 처 분 전 이 익 잉 여 금 (당기 및 전기순이익 제 40(당)기: 122,471,304,510 원 제 39(전)기: 123,100,693,944 원)		127,939,893,995		115,127,446,533
IV. 자 본 조 정		3,560,371,193		33,452,593,074
1. 자 기 주 식		(-)29,655,475,800		(-)29,655,475,800
2. 매 도 가 능 증 권 평 가 이 익		33,196,894,044		62,530,973,479
3. 지 분 법 자 본 변 동		9,153,346,496		7,423,655,843
4. 부 의 지 분 법 자 본 변 동		(-)8,656,363,370		(-)5,816,200,796
5. 파 생 상 품 평 가 손 실		(-)478,030,177		(-)858,102,524
6. 자 기 주 식 처 분 손 실				(-)172,257,128

자 본 총 계		675,095,505,017		611,172,570,819
부 채 와 자 본 총 계		6,431,155,511,505		5,409,007,952,323

(2) 특별계정(퇴직보험)

(단위:원)

계정과목	금 액		계정과목	금 액	
	제 40 (당) 기	제 39 (전) 기		제 40 (당) 기	제 39 (전) 기
I. 현금과예치금	41,674,574,311	3,457,390,972	I. 기타부채	1,088,755,912	606,597,798
1.보통예금	2,301,355	157,390,972	1.미지급비용	1,088,755,912	606,597,798
2.기타예금	41,672,272,956	3,300,000,000			
II. 유가증권	216,544,701,287	253,221,992,291	II. 일반계정차	3,369,160,239	619,680,567
1.주식	-	1,380,738,840			
2.국공채	49,806,920,691	21,380,774,124	부 채 총 계	4,457,916,151	1,226,278,365
3.특수채	59,999,067,049	109,549,564,012			
4.회사채	76,517,247,408	56,544,485,207	I. 계약자적립금	284,414,261,858	266,742,385,952
5.수익증권	30,221,466,139	64,366,430,108	1.보험료적립금	281,651,924,051	263,605,806,391
III. 기타자산	1,717,311,406	1,495,668,908	2.계약자배당준비금	2,059,307,397	2,100,691,797
1.미수이자	1,717,311,406	1,179,288,905	3.계약자이익배당준비금	703,030,410	1,035,887,764
2.선금원천세		316,380,003	적립금총계	284,414,261,858	266,742,385,952
IV. 일반계정대	28,935,591,005	9,793,612,146			
자 산 총 계	288,872,178,009	267,968,664,317	부채와적립금총계	288,872,178,009	267,968,664,317

(3) 특별계정(퇴직연금)

(단위:원)

계정과목	금 액		계정과목	금 액	
	제 40 (당) 기	제 39 (전) 기		제 40 (당) 기	제 39 (전) 기
I. 현금과예치금	305,482,997	36,742,774	I. 기타부채	27,419	1,179
1.보통예금	482,997	1,742,774	1.미지급비용	27,419	1,179
2.기타예금	305,000,000	35,000,000	II. 일반계정차	1,033,442	-
II. 기타자산	76,877	3,788	부채총계	1,060,861	1,179
1.미수이자	76,877	3,788	I. 계약자적립금	306,635,005	99,826,848
III. 일반계정대	2,135,992	63,081,465	1.보험료적립금	306,635,005	99,826,848
			적립금총계	-	99,826,848
자산총계	307,695,866	99,828,027	부채와적립금총계	307,695,866	99,828,027

4-10. 손익계산서

(1) 일반계정

제 40 기 2006 년 4 월 1 일부터 2007 년 3 월 31 일까지

제 39 기 2005 년 4 월 1 일부터 2006 년 3 월 31 일까지

동부화재해상보험주식회사

(단위 : 원)

과 목	제 40 (당) 기		제 39 (전) 기	
	금	액	금	액
I. 영업 수익		4,570,509,789,463		3,953,129,642,732
1. 보험료 수익	4,002,642,754,497		3,407,301,034,609	
(1)원 수 보 험 료	4,051,371,044,097		3,447,170,963,405	
(2)수 재 보 험 료	15,302,277,165		21,160,686,025	
(3)해 약 환 급 금	(-)64,030,566,765		(-)61,030,614,821	
2. 재 보 험 금 수 익	138,146,898,031		142,008,598,440	
(1)재 보 험 금	139,212,588,323		143,038,415,634	
(2)재 보 험 금 환 급	(-)1,065,690,292		(-)1,029,817,194	
3. 이 자 수 익	222,466,702,663		187,623,884,721	
4. 배 당 금 수 익	5,105,912,233		2,232,331,075	
5. 임 대 료	10,109,485,866		8,893,811,597	
6. 수 수 료 수 익	2,160,987,288		1,684,254,840	
7. 단 기 매 매 증 권 처 분 이 익	2,137,072,044		7,244,461,146	
8. 단 기 매 매 증 권 평 가 이 익	501,664,746		1,831,114,197	
9. 구 상 이 익	11,126,706,674		8,449,655,944	
10.투 자 영 업 잡 이 익	1,420,184		1,028,671,528	
11.수 입 경 비	68,710,258,757		63,340,436,675	
12.영 업 잡 이 익	5,504,748,739		4,417,181,052	
13.특 별 계 정 수 익	101,895,177,741		117,074,206,908	
II. 영 업 비 용		4,500,961,017,185		3,877,381,084,747
1. 책 임 준 비 금 전 입 액	874,881,926,908		630,937,799,447	
(1)장기저축성보험료적립금전입액	733,573,907,950		534,047,393,743	
(2)지급준비금전입액	79,956,924,713		20,384,101,338	
(3)미경과보험료적립금전입액	60,375,339,041		74,954,985,282	
(4)계약자배당준비금전입(환입)액	1,889,382,704		1,676,945,913	
(5)계약자이익배당준비금전입(환입)액	(-)913,627,500		(-)125,626,829	
2. 비 상 위 험 준 비 금 전 입 액	32,938,877,378		30,082,793,442	
3. 보 험 금 비 용	1,432,811,657,012		1,232,653,893,326	
(1)원 수 보 험 금	1,484,383,850,304		1,271,887,281,031	
(2)수 재 보 험 금	7,971,059,071		12,051,441,075	

(3)보 험 금 환 입	(-)58,390,382,791		(-)49,246,814,336
(4)수 채 보 험 금 환 입	(-)1,152,869,572		(-)2,038,014,444
4. 배 당 금 비 용	1,113,783,128		1,172,041,105
5. 환 급 금 비 용	880,505,234,207		846,250,623,965
(1)만 기 환 급 금	394,010,577,482		415,738,658,044
(2)개 인 연 금 지 급 금	4,634,139,657		3,948,179,016
(3)장 기 해 약 환 급 금	481,860,517,068		426,563,786,905
6. 재 보 험 료 비 용	300,291,148,666		266,223,183,387
(1)재 보 험 료	304,140,784,295		270,556,570,369
(2)해 약 환 급 금 환 입	(-)3,849,635,629		(-)4,333,386,982
7. 이 자 비 용	3,514,862,093		144,381,110
8. 단 기 매 매 증 권 처 분 손 실	3,113,522,079		2,493,865,649
9. 단 기 매 매 증 권 평 가 손 실	421,702,100		26,797,373
10.사 업 비	654,253,031,460		618,162,227,336
11.신 계 약 비 상 각 비	172,426,350,566		107,376,253,439
12.제 산 관 리 비	36,763,030,147		19,506,748,825
13.부 동 산 관 리 비	4,454,589,174		3,877,546,243
14.부 동 산 감 가 상 각 비	1,553,792,041		1,385,094,631
15.영 업 잡 손 실	22,332,485		13,628,561
16.특 별 계 정 비 용	101,895,177,741		117,074,206,908
III. 영 업 이 익		69,548,772,278	75,748,557,985
IV. 영 업 외 수 익		161,893,826,573	136,638,056,530
1. 매 도 가 능 증 권 처 분 이 익	125,288,482,324		77,195,181,246
2. 매 도 가 능 증 권 감 액 손 실 환 입			198,347,371
3. 파 생 상 품 처 분 이 익	14,508,928,293		10,837,680,075
4. 파 생 상 품 평 가 이 익	4,562,641,824		14,680,193,465
5. 지 분 법 이 익	4,927,059,153		17,917,928,152
6. 유 형 자 산 처 분 이 익	66,339,260		972,729,918
7. 외 환 차 익	2,960,654,665		2,183,510,957
8. 외 화 환 산 이 익	2,681,622,479		1,206,576,796
9. 대 손 충 당 금 환 입	372,360,807		5,313,633,221
10.법 인 세 환 급 액	2,331,186,141		10,995,007
11.구 분 계 정 수 입 수 수 료	1,633,325,876		1,710,149,384
12.영 업 외 잡 이 익	2,561,225,751		4,411,130,938
V. 영 업 외 비 용		62,413,532,250	59,280,805,662
1. 매 도 가 능 증 권 처 분 손 실	11,308,076,770		3,082,987,157
2. 매 도 가 능 증 권 감 액 손 실	1,014,090,570		94,153,504
3. 파 생 상 품 처 분 손 실	7,891,472,991		13,409,191,107

4. 파생상품평가손실	2,047,719,027			
5. 지분법적용투자주식처분손실	80,954,066		1,373,217,736	
6. 지분법손실	4,670,881,562			
7. 유형자산처분손실	46,827,836		301,485,897	
8. 무형자산상각비	11,448,604,516		5,836,550,280	
9. 외환차손	4,837,777,015		2,935,923,284	
10. 외화환산손실	13,026,271,151		19,919,955,522	
11. 법인세추납액	85,563,351		5,059,837,455	
12. 기부금	2,259,807,878		1,087,069,184	
13. 구분계정지급수수료	55,669,089		49,212,039	
14. 전기오류수정손실	2,126,466		146,703,906	
15. 영업외잡손실	3,637,689,962		5,984,518,591	
VI. 경상이익		169,029,066,601		153,105,808,853
VII. 법인세비용차감전순이익		169,029,066,601		153,105,808,853
VIII. 법인세비용		46,557,762,091		30,005,114,909
IX. 당기순이익 (주당경상이익 및 순이익 제 40(당)기: 1,935 원 제 39(전)기: 1,953 원)		122,471,304,510		123,100,693,944

(2) 특별계정(퇴직보험)

단위: 원)

계정과목	제 40 (당) 기		제 39 (전) 기	
I. 영업수익		88,283,091,066		103,985,698,213
1. 보험료수익	88,283,091,066		103,985,698,213	
II. 영업비용		98,688,487,073		114,072,063,254
1. 계약자적립금전입액	17,671,875,906		49,264,498,745	
2. 지급보험금	81,016,611,167		64,807,564,509	
III. 영업손실		(-)10,405,396,007		(-)10,086,365,041
IV. 영업외수익		13,110,978,999		12,567,054,091
1. 이자수익	11,197,519,122		8,624,535,272	
2. 유가증권처분이익	1,751,142,710		2,767,108,303	
3. 유가증권평가이익	162,317,167		1,175,410,516	
V. 영업외비용		2,933,558,434		2,999,444,654
1. 이자비용	41,404,005		22,464,186	
2. 유가증권처분손실	302,037,869		1,174,991,706	
3. 유가증권평가손실	114,470,483		80,172,243	
4. 특별계정운용수수료	1,632,235,254		1,708,910,135	

5. 지급수수료	843,410,823		12,906,384	
VI. 경상손실		(-)227,975,442		(-)518,755,604
VII. 기타수익		232,949,642		521,454,604
VIII. 기타비용		4,974,200		2,699,000
IX. 당기순이익		-		-

(3) 특별계정(퇴직연금)

(단위: 원)

계 정 과 목	제 40 (당) 기		제 39 (전) 기	
	금	액	금	액
I. 영업수익		259,844,281		99,500,418
1. 보험료수익	259,844,281		99,500,418	
II. 영업비용		266,513,468		99,826,848
1. 계약자적립금전입액	206,808,157		99,826,848	
2. 지급보험금	59,705,311			
III. 영업손실		(-)6,669,187		(-)326,430
IV. 영업외수익		7,114,436		343,092
1. 이자수익	7,114,436		343,092	
V. 영업외비용		1,644,535		45,244
1. 이자비용	714,659		-	
2. 특별계정운용수수료	929,876		45,244	
VI. 경상손실		(-)1,199,286		(-)28,582
VII. 기타수익		1,199,317		28,582
VIII. 기타비용		31		-
IX. 당기순이익		-		-

4-11. 이익잉여금 처분계산서

제40기 2006년 4월 1일부터 2007년 3월 31일까지

제39기 2005년 4월 1일부터 2006년 3월 31일까지

처분확정일 : 2007년 6월14일

처분확정일 : 2006년 6월15일

동부화재해상보험주식회사

(단위 : 원)

과 목	제 40 (당) 기		제 39 (전) 기	
	금	액	금	액
I. 처분 전 이익 잉 여 금		127,939,893,995		115,127,446,533
1. 전 기 이 월 잉 여 금	7,050,682,038		(-)3,999,087,897	
2. 지분법이익잉여금변동등	(-)1,582,092,553		(-)3,974,159,514	
3. 당 기 순 이 익	122,471,304,510		123,100,693,944	
II. 임 의 적 립 금 등 의 이 입 액		1,838,530,012		1,697,291,383



1. 연구 및 인력 개발 준비금	1,838,530,012		1,697,291,383	
Ⅲ. 이익 잉여금 처분액		111,334,253,000		109,774,055,878
1. 이익 준비금	2,850,000,000		2,700,000,000	
2. 배당금	28,484,253,000		26,901,798,750	
가. 현금 배당	28,484,253,000		26,901,798,750	
[주당배당금(율)				
보통주 : 당기 450 원(90%)				
전기 425 원(85%)]				
3. 임의 적립금	80,000,000,000		80,000,000,000	
가. 연구 및 인력 개발 준비금			10,000,000,000	
나. 기타 임의 적립금	80,000,000,000		70,000,000,000	
4. 자기주식 처분손실			172,257,128	
Ⅳ. 차기이월 이익 잉여금		18,444,171,007		7,050,682,038

#### 4-12. 현금흐름표

제 40 기 : 2006 년 4 월 1 일부터 2007 년 3 월 31 일까지

제 39 기 : 2005 년 4 월 1 일부터 2006 년 3 월 31 일까지

동부화재해상보험주식회사

(단위:원)

과목	제 40 (당) 기		제 39 (전) 기	
	금 액		금 액	
I. 영업활동으로 인한 현금흐름		794,493,945,454		556,583,081,196
1. 당기순이익	122,471,304,510		123,100,693,944	
2. 현금유출이 없는 비용 등의 가산	1,179,283,647,981		847,214,394,010	
퇴직급여	14,914,396,060		12,583,332,400	
감가상각비	20,547,126,620		14,474,854,205	
대손상각비	5,809,921,352		4,050,602,629	
외화환산손실	12,115,345,824		18,861,283,833	
단기매매증권처분손실	3,113,522,079		2,493,865,649	
단기매매증권평가손실	421,702,100		26,797,373	
매도가능증권처분손실	11,308,076,770		3,082,987,157	
매도가능증권감액손실	1,014,090,570		94,153,504	
매도가능증권할증액 상각액	3,605,851,756		2,229,225,910	
유형자산처분손실	46,827,836		301,485,897	
무형자산상각비	11,448,604,516		5,836,550,280	
신계약비상각비	172,426,350,566		107,376,253,439	

책임준비금전입액	874,881,926,908		630,937,799,447
비상위험준비금전입액	32,938,877,378		30,082,793,442
과생상품처분손실	7,891,472,991		13,409,191,107
과생상품평가손실	2,047,719,027		
지분법적용투자주식처분손실	80,954,066		1,373,217,738
지분법손실	4,670,881,562		
3. 현금유입이 없는 수익 등의 차감	156,341,421,722		140,589,998,774
단기매매증권처분이익	2,137,072,044		7,244,461,146
단기매매증권평가이익	501,664,746		1,831,114,197
매도가능증권처분이익	125,288,482,324		77,195,181,246
매도가능증권할인액상각액	1,934,522,969		3,446,045,845
매도가능증권감액손실환입			198,347,371
대손충당금환입	372,360,807		5,313,633,221
지분법이익	4,927,059,153		17,917,928,152
유형자산처분이익	66,339,260		972,729,918
외화환산이익	1,588,050,746		543,247,142
이자수익	454,299,556		409,436,996
과생상품처분이익	14,508,928,293		10,837,680,075
과생상품평가이익	4,562,641,824		14,680,193,465
4. 영업활동으로인한자산·부채의변동	(-)350,919,585,315		(-)273,142,007,984
보험미수금의 감소(증가)	3,216,996,729		(-)4,679,284,668
미수금의 감소(증가)	(-)45,959,073,613		(-)1,520,284,594
미수수익의 감소(증가)	(-)6,761,088,337		(-)1,066,365,371
선급비용의 감소(증가)	(-)1,593,759,417		(-)563,637,396
구상채권의 감소(증가)	(-)11,126,706,674		(-)8,449,655,944
구분계정자산의 감소(증가)	(-)21,111,381,531		(-)49,111,799,772
신계약비의 감소(증가)	(-)358,159,959,834		(-)252,466,149,307
받을어음의 감소(증가)	(-)1,382,106,928		1,105,151,871
선급금의 감소(증가)	27,635,177,286		(-)30,460,069,627
부도어음의 감소(증가)			8,929,500
보험미지급금의 증가(감소)	10,342,864,972		6,824,313,540
미지급금의 증가(감소)	1,250,355,004		3,600,660,887
미지급비용의 증가(감소)	10,215,063,729		5,519,732,990
구분계정차의 증가(감소)	18,764,653,383		5,017,961,759
구분계정부채의 증가(감소)	21,111,381,531		49,111,799,772
이연법인세부채의 증가(감소)	7,017,170,604		(-)3,976,857,000
퇴직금 지급	(-)5,883,111,620		(-)3,694,127,860
국민연금전환금의 감소(증가)	60,111,300		53,194,200

퇴직보험예치금의 감소(증가)	(-)8,409,138,678		(-)6,165,346,657	
가수보험료의 증가(감소)	(-)2,418,037,400		2,449,516,128	
선수금의 증가(감소)	(-)2,847,627,639		(-)2,005,368,686	
예수금의 증가(감소)	5,115,307,222		(-)852,587,430	
미지급법인세의 증가(감소)	8,491,449,046		3,178,058,933	
선수수익의 증가(감소)	94,930,531		(-)158,917,607	
미지급부가세의 증가(감소)	13,849,315		260,344,894	
임대보증금의 증가(감소)	955,946,610		6,814,137,720	
구분계정대의 감소(증가)	(-)2,750,513,114		(-)619,680,567	
그밖의기타부채의증가(감소)	3,031,045,808		5,420,075,908	
배당금수령액	166,616,400		3,284,246,400	
II. 투자활동으로 인한 현금흐름		(-)678,771,340,628		(-)574,934,569,695
1. 투자활동으로 인한 현금유입액	8,941,913,934,751		8,968,423,679,297	
선물거래예치금의 감소			57	
단기매매증권의 처분	6,128,911,144,520		7,816,908,801,852	
매도가능증권의 처분	1,978,622,900,744		565,856,722,462	
만기보유증권의 처분	5,427,420,000		1,160,000	
콜론의 감소	175,000,000,000		69,500,000,000	
보험약관대출금의 감소	282,826,815,244		258,633,189,304	
부동산담보대출금의 감소	231,833,687,861		147,326,965,520	
신용대출금의 감소	37,683,221,085		55,930,245,276	
지급보증대출금의 감소	176,958,050		262,536,520	
유가증권담보대출금의 감소			5,000,000,000	
기타대출금의 감소	62,087,824,816		11,501,500,591	
토지의 처분	300,607,987		1,823,832,120	
건물의 처분	32,612,083		725,955,800	
비품의처분	32,287,602		334,018,807	
차량운반구의 처분	23,090,909		7,390,500	
보증금의 감소	14,037,594,071		15,666,035,495	
공탁금의 감소	1,949,715,000		1,282,721,540	
파생상품정산	22,968,054,779		17,662,603,453	
2. 투자활동으로 인한 현금 유출액	9,620,685,275,379		9,543,358,248,992	
단기매매증권의 취득	6,182,638,519,635		7,460,671,207,888	
매도가능증권의 취득	2,311,465,970,502		1,202,675,543,765	
콜론의 증가	175,000,000,000		69,500,000,000	
보험약관대출금의 증가	321,719,773,021		311,866,250,306	
부동산담보대출금의 증가	381,378,115,660		303,906,180,000	
신용대출금의 증가	117,262,981,297		63,638,892,646	

지급보증대출금의 증가	5,800,000		
기타대출금의 증가	57,030,000,000		69,050,000,000
토지의 취득	818,232,930		4,187,747,684
건물의 취득	1,960,301,223		81,485,000
건설중인자산의 취득	158,600,000		357,440,000
비품의 취득	19,105,065,193		16,726,833,503
차량운반구의 취득	139,168,991		87,265,726
무형자산의 취득	34,446,440,776		11,969,328,124
보증금의 증가	13,702,106,151		27,535,907,270
공탁금의 증가	3,854,200,000		1,104,167,080
III. 재무활동으로 인한 현금흐름		(-)26,901,798,750	(-)22,285,092,038
1. 재무활동으로 인한 현금유입액			2,762,403,962
자기주식의 처분			2,762,403,962
2. 재무활동으로 인한 현금유출액	26,901,798,750		25,047,496,000
배당금의 지급	26,901,798,750		25,047,496,000
IV. 현금의 증가(감소)		88,820,806,076	(-)40,636,580,537
V. 기초의 현금		98,904,679,671	139,541,260,208
VI. 기말의 현금		187,725,485,747	98,904,679,671

#### 4-13. 주식사항

##### (1) 중요 회계처리기준 및 방침

동부화재해상보험주식회사(이하'당사')의 재무제표는 대한민국의 기업회계기준서 제 1 호 내지 20 호(제 11 호 및 제 14 호 제외) 및 보험업회계처리준칙을 포함한 대한민국에서 일반적으로 인정된 회계처리기준에 따라 작성되었으며, 재무제표를 작성하기 위하여 채택한 중요한 회계정책은 2005 년 12 월 31 일 이후 최초로 개시하는 회계연도부터 적용되는 대한민국의 기업회계기준서 제 18 호 '조인트벤처투자', 제 19 호 '리스' 및 제 20 호 '특수관계자 공시'의 적용에 따른 사항을 제외하고는 2006 년 3 월 31 일로 종료하는 회계기간에 대한 연차재무제표 작성시 채택한 회계정책과 동일합니다.

당사가 채택하고 있는 중요한 회계처리방침은 다음과 같습니다.

##### 1) 대차대조표의 작성기준

대차대조표는 자산과 부채에 대하여 1 년을 기준으로 한 유동성배열법에 의하지 않고 보험업회계처리준칙에 의하여 구분 표시되어 있습니다.

## 2) 수익인식기준

보험료수익을 보험료의 회수기일이 도래한 때 수익으로 인식하고 있습니다. 다만, 보험료납입의 유예로 인하여 보험기간 개시일 현재 제 1 회 보험료(전기납) 또는 보험료 전액(일시납)이 회수되지 않은 보험계약의 경우에는 보험기간 개시일이 속하는 회계연도의 수익으로 인식하고 있습니다. 한편, 대차대조표일 현재 납입은 되었으나 납입기일이 도래하지 아니한 보험료는 가수보험료로 계상하고 있습니다.

## 3) 대출채권 등에 대한 대손충당금 설정

대차대조표일 현재의 대출채권 등에 대하여 대손충당금을 설정함에 있어서 보험업회계처리준칙 '28-3'에 의거 금융감독원의 보험업감독규정을 준용하여 정상 분류채권의 0.5% 이상(가계대출은 0.75% 이상), 요주의 분류채권의 2% 이상(가계대출은 5%이상), 고정 분류채권의 20% 이상, 회수의문 분류채권의 50% 이상, 추정손실 분류채권의 100% 상당액을 합제한 대손추산액과 보유자산에 대한 개별분석 및 과거 대손경험율에 의하여 산출한 대손추산액 중 큰 금액을 대손충당금으로 설정하고 있습니다.

다만, 차주가 대한민국 정부 또는 지방자치단체인 대출채권과 정상 분류채권 중 콜론, 미수수익 중 대출채권에 대한 미수수익이 아닌 자산 및 가지급금 중 대출성격의 가지급금이 아닌 자산에 대하여는 대손충당금을 설정하지 아니하였습니다.

한편, 정리절차개시 등으로 인하여 채권의 명목상 가액과 정리계획안 등에 따른 미래현금흐름의 가치가 다를 경우 그 차액을 대손충당금으로 계상하고, 당해 채권의 명목상 가액에서 차감하는 형식으로 표시하고 유효이자율법에 의한 현재가치할인차금상각액을 이자수익으로 계상하고 있습니다.

## 4) 유가증권의 평가

지분증권과 채무증권에 대한 투자에 대하여 취득목적과 보유의도에 따라 단기매매증권과 매도가능증권, 만기보유증권으로 분류하고, 유가증권 중 중대한 영향력을 행사할 수 있는 지분증권을 지분법적용투자주식으로 분류하고 있습니다.

### ① 단기매매증권의 평가

매입가액에 부대비용을 가산하여 종목별 이동평균법에 의한 단기매매증권의 취득원가를 산정하고 있으며, 공정가액이 취득원가와 다른 경우에는 공정가액으로 평가하고 공정가액으로 평가함에 따라 발생하는 단기매매증권평가손익을 당기손익으로 반영하고 있습니다.

### ② 매도가능증권의 평가

단기매매증권이나 만기보유증권으로 분류되지 아니하는 유가증권을 매도가능증권으로

분류하고 있으며, 공정가액이 취득원가와 다른 경우에는 공정가액으로 평가하고 공정가액으로 평가함에 따라 발생하는 매도가능증권평가손익을 자본조정으로 처리하고 당해 유가증권에 대한 자본항목의 누적금액은 당해 매도가능증권을 처분하거나 감액손실을 인식하는 시점에 일괄하여 당기손익에 반영하고 있습니다. 다만, 매도가능증권으로 분류된 채무증권의 경우 할인 또는 할증차금을 상각하여 이자수익을 먼저 인식한 후에, 상각후 취득원가와 공정가액의 차이금액인 미실현보유손익을 자본조정으로 처리하고 있습니다.

시장성 있는 유가증권의 공정가액은 시장가격으로 산정하고 있으며 시장가격이 없는 유가증권에 대해서는 공신력 있는 독립된 신용평가기관이 평가한 신용평가등급을 적절히 감안한 할인율을 사용하여 평가한 금액 또는 일반적으로 합리적이라고 인정되는 평가모형을 이용하여 평가한 금액 등을 공정가액으로 산정하고 있습니다. 다만, 시장성이 없는 지분증권의 공정가액을 신뢰성 있게 측정할 수 없는 경우에는 취득원가로 평가하고 있습니다.

한편, 매도가능증권의 회수가능가액이 채무증권의 상각후 취득원가 또는 지분증권의 취득원가보다 작다는 객관적인 증거가 있는 경우에는 회수가능가액과 상각후 취득원가 또는 취득원가와 차액을 매도가능증권감액손실의 과목으로 하여 당기손실로 처리하고 있습니다.

### ③ 만기보유증권의 평가

만기보유증권은 채무증권 중 만기까지 보유할 적극적인 의도와 능력이 있는 유가증권으로서 취득원가와 액면가액이 다른 경우에는 그 차이를 상환기간에 걸쳐 유효이자율법에 의하여 상각하여 취득원가와 이자수익에 가감하고 있습니다. 다만, 만기보유목적의 국공채의 경우 취득원가를 대차대조표가액으로 하고 있습니다.

### ④ 지분법적용투자주식의 평가

유가증권 중 피투자회사에 대하여 중대한 영향력을 행사할 수 있는 지분증권은 지분법을 적용하여 평가하고 있습니다. 지분법적용투자주식을 원가로 인식한 후, 지분법적용투자주식의 취득 시점 이후 발생한 지분 변동액은 지분법적용투자주식에 가감 처리하며, 그 변동이 피투자회사의 당기순손익으로 인하여 발생한 경우에는 지분법손익의 과목으로 하여 당기순이익의 증감으로, 오류수정에 의하여 이익잉여금이 변동하는 경우에는 당기손익으로, 회계변경에 의하여 이익잉여금이 변동하는 경우에는 이익잉여금의 증감으로, 당기순손익과 전기이월이익잉여금을 제외한 자본의 증감으로 인하여 발생한 경우에는 지분법자본변동 또는 부의지분법자본변동의 과목으로 하여 자본조정의 증가 또는 감소로 처리하고 있습니다. 다만, 피투자회사의 주식 취득 당시 당사의 투자계정의 금액과 피투자회사의 순자산가액 중 당사의 지분상당액의 차이인 투자차액은 발생연도부터 20년 이내의 합리적인 기간에 걸쳐 정액법으로 상각 또는 환입하고 있습니다.

#### ④-1 투자차액의 처리

피투자회사의 주식취득 당시 당사의 투자계정의 금액과 피투자회사의 순자산가액 중당사의 지분에 해당하는 금액이 일치하지 않는 경우, 투자차액을 상각가능자산과 비상각자산(재고자산, 토지, 건설중인자산, 투자주식)에 배분하고 상각가능자산에 배분된 투자차액은 상각가능자산의 가중평균내용연수로 정액환입하며, 비상각자산에 배분된 투자차액은 해당자산이 매각되었을 때 환입하고 있습니다. 한편, 피투자회사의 유상증자 등으로 인하여 피투자회사에 대한 당사의 지분율이 감소하는 경우에 발생하는 투자차액은 처분손익으로 처리하고 있습니다. 다만, 피투자회사가 연결대상종속회사가 된 이후 종속회사가 유상증자 등을 실시함에 따라 회사의 지분율이 변동된 경우에 발생하는 투자차액은 자본조정(지분법자본변동 또는 부의지분법자본변동)으로 계상하고 있습니다.

#### ④-2. 내부미실현손익의 제거

당사 및 지분법피투자회사간의 거래에서 발생한 손익에 당사의 지분율을 곱한 금액 (피투자회사간의 거래의 경우 판매회사에 대한 당사의 지분율을 곱한 금액) 중 대차대조표일 현재 보유자산의 장부가액에 반영되어 있는 부분은 미실현손익으로 보아 지분법적용투자주식에 가감하고 있습니다. 다만, 지분법피투자회사가 종속회사인 경우, 당사가 종속회사에 대하여 자산을 매각한 거래로 인하여 발생한 손익은 대차대조표일 현재 보유자산의 장부가액에 반영되어 있는 미실현이익을 전액 제거하고 있습니다.

#### ④-3. 외부감사인의 감사 또는 검토를 받지 아니한 재무제표의 이용

당사의 지분법적용대상 피투자회사 중 일부는 감사보고서일 현재까지 외부감사인으로부터의 감사나 검토가 완료되지 아니하여 지분법 평가시 감사나 검토를 받지 아니한 재무제표를 이용하였습니다. 당사는 추후 감사를 받지 아니한 재무제표와 감사받은 재무제표 간에 차이가 발생하는 경우라도 당사의 재무제표에 미치는 영향은 크지 않을 것으로 예상하고 있습니다

#### 5) 유형자산의 평가와 감가상각방법

유형자산은 취득원가(재평가 또는 시가평가된 자산은 재평가가액 또는 시가평가액)로 계상하고 수선비 중 유형자산의 내용연수를 연장시키거나 가치를 실질적으로 증가시키는 지출은 자본적 지출로 처리하고 자산의 원상을 회복시키거나 능률유지를 위한 지출은 수익적 지출로 처리하고 있습니다.

유형자산에 대한 감가상각비는 경제적 내용연수에 따라 정률법(건물과 구축물은 정액법)으로 계산하고 있으며 자산별 내용연수는 다음과 같습니다.

계정과목	내용연수
건물	40년

구축물	20년
비품	4년
차량운반구	4년

#### 6) 무형자산의 평가와 상각방법

매입가액에 취득부대비용을 가산하여 취득원가를 산정하고 있으며, 계상연도부터 영업권은 5년, 소프트웨어 4년에 걸쳐 정액법에 의해 계산된 상각액을 직접 차감한 잔액으로 표시하고 있습니다.

#### 7) 구상채권의 산정근거

당사의 보험사고발생으로 지급된 보험금 중 보험사고의 해결과정에서 취득하는 담보자산의 매각 또는 구상권 등 기타권리의 행사로 인한 회수가능액을 구상채권 및 구상이익으로 계상하고 있으며, 구상채권은 다음과 같은 방법으로 산정하고 있습니다.

##### ① 구상률 산출(직전 3년간의 실적 적용)

$$\text{구상률} = (\text{보험금환입} + \text{수재보험금환입} - \text{출재보험금환급}) \div (\text{원수보험금} + \text{수재보험금} - \text{출재보험금})$$

##### ② 구상채권 산정

$$\text{구상채권} = \text{직전 1년 순보험금}(\text{원수보험금} + \text{수재보험금} - \text{출재보험금}) \times \text{구상률}$$

(주) 자동차불량물건 및 보증보험의 경우 보험개발원과 보증사에서 결정 통보하는 금액을 구상채권으로 계상하고 있음

#### 8) 신계약비의 계상

장기보험과 개인연금보험으로 인하여 발생한 신계약비는 보험계약별로 구분하여 실제 신계약비를 이연하고 당해 계약의 유지기간에 걸쳐 균등하게 상각하고 있으며(계약의 유지기간이 7년을 초과하는 경우에는 7년으로 함), 해약일에 미상각 잔액이 있는 경우에는 해약일이 속하는 회계연도에 전액 상각합니다.

#### 9) 보험료결손 및 잉여금 산정방법

"보험료결손 예상시의 회계처리업무 모범표준"에 따라 보험료결손액을 다음과 같이 산정합니다.

##### ① 보험료결손 산정대상 보험계약

대차대조표일 현재의 보험계약으로서 개인연금, 장기손해보험의 금리확정형,



연동형상품을 대상으로 보험료결손 여부를 검토하였으며, 보험기간이 1년 미만인 일반손해보험과 퇴직보험은 산정대상에서 제외하였습니다.

② 보험료결손을 계산하는데 적용된 경험율 산출근거

구분	경험율		산출근거
할인율	6.04%		2004년 4월 1일부터 2007년 3월 31일까지 최근 3년간 산출된 자산운용수익률
사업비율	무배당	85.7%	당기의 해약식 예정사업비 대비 실제 사업비율(직전 1년간 실적)
	유배당	81.1%	
	개인연금	70.4%	
해약율	무배당	2.14%	상품별 보험료 기준 기본해약율
	유배당	2.24%	
	개인연금	1.49%	
보험금지급율	무배당	72.0%	위험보험료 대비 지급보험금비율(직전 3년간실적)
	유배당	46.9%	
	개인연금	101.2%	

③ 보험료잉여금의 계산

(단위: 억원)

구분	예정이율(%)	보험료잉여금(결손금)
무배당	3.5 ~ 8.0	12,825
유배당	3.5 ~ 6.5	-
개인연금	3.5 ~ 7.5	633
합계		13,488

10) 구분계정 자산 및 부채

보험업법 제 108 조에 의거하여 근로기준법 제 34 조의 규정에 의한 퇴직보험계약 및 퇴직연금계약에 대하여 금융감독위원회가 정하는 바에 의하여 그 준비금에 상당하는 재산의 전부를 기타 재산과 구별하여 이용하기 위한 계정을 설정하여 운용하고 있으며, 그에 상당하는 자산 및 부채를 구분계정자산 및 부채로 계상하고 있습니다. 또한 구분계정자산 및 부채로부터 공여받거나 공여한 자금을 구분계정차 또는 구분계정대로 계상하고 있습니다.

11) 보험계약준비금

보험업감독규정에 의거하여 보험계리인의 확인에 따라 보험계약준비금을 적립하고 있으며 그 내용은 다음과 같습니다.

① 책임준비금

①-1. 지급준비금

대차대조표일 현재 보험금 등의 지급사유가 발생한 계약에 대하여 소송계류 중에 있는 금액과 이미 보험금 지급사유가 발생하였으나 보험금 지급금액의 미확정 등으로 아직 지급하지 아니한 금액을 적립합니다.

①-2. 장기저축성보험료적립금

장기저축성보험의 만기환급금(중도환급금 포함) 및 해지환급금 등에 충당하기 위한 금액을 적립합니다.

①-3. 미경과보험료적립금

대차대조표일 현재 차기 이후에 속하는 미경과보험료 해당액을 적립합니다.

①-4. 계약자배당준비금

개인연금 등의 계약자배당에 충당하기 위한 금액을 적립합니다.

①-5. 계약자이익배당준비금

계약자에게 배당하거나 계약자배당준비금외에 책임준비금을 추가적으로 적립할 목적으로 법령이나 약관에 의해 영업성과에 따라 총액을 적립합니다.

② 비상위험준비금

보험종목별(화재보험, 해상보험, 자동차보험, 특종보험, 보증보험, 수재 및 해외원보험)로 보험업감독규정에서 정한 경험보험료의 일정비율에 도달할 때까지 매기 다음 산식에 의하여 산출된 금액의 100 분의 35 이상 내지 100 분의 100 이하의 금액을 기존 적립액과 향후 손해를 추이 등을 고려하여 적립합니다.

$$\text{비상위험준비금전입액} = \text{보험종목별보유보험료} \times \text{보험업감독규정에서 정한 적립 기준율}$$

보험종목별로 경과위험손해율(발생 손해액을 경과위험보험료로 나눈 비율)이 보험업감독규정에서 정한 일정비율을 초과하는 경우 그 초과액 이내에서 비상위험준비금을 환입할 수 있으나 비상위험준비금환입전의 당기순손실을 초과하지 못합니다.

한편, 보험종목별경과보험료, 보유보험료 및 경과위험손해율은 당해 사업연도를 기준으로 하되 당해 사업연도의 경과보험료가 직전 사업연도의 경과보험료보다 적은 경우 직전 사업연도의 금액을 기준으로 합니다.

12) 퇴직급여충당금의 설정

대차대조표일 현재 1년 이상 근속한 임직원이 일시에 퇴직할 경우 지급하여야 할 퇴직금추계액을 퇴직급여충당금으로 설정하고 있습니다. 당사는 교보생명주식회사와 흥국생명보험주식회사 등에 임직원을 수익자로 하는 퇴직보험을 가입하고 있으며 동보험계약에 따라 납부한 보험료는 퇴직보험예치금의 과목으로 하여 퇴직급여충당금에서 차감하는 형식으로 표시하고 있습니다. 또한, 종전 국민연금법의 규정에 의하여 국민연금관리공단에 납부한 퇴직금전환금을 국민연금전환금의 과목으로 하여 퇴직급여충당금에서 차감하는 형식으로 표시하고 있습니다.

### 13) 외화자산 및 부채의 환산

당사는 모든 거래를 거래당시의 환율에 의하여 원화로 환산·기록하고 있는 바, 이들거래의 결과로 발생하는 외환차손익은 거래당시의 손익으로 인식하고 있습니다. 또한, 대차대조표일 현재의 화폐성 외화자산 및 외화부채는 동일자의 기준환율(당기말 현재 940.30 원/1USD) 또는 재정환율에 의하여 환산하고 있으며, 이로 인하여 발생하는 환산손익은 당기손익으로 처리하고 있습니다.

### 14) 법인세비용 및 이연법인세의 산출

법인세비용은 법인세법 등의 법령에 의하여 당해 사업연도에 부담할 법인세 및 법인세에 부가되는 세액의 합계에 당기 이연법인세 변동액을 가감하여 산출하고 있습니다. 자산 및 부채의 장부가액과 세무가액의 차이인 일시적차이에 대한 법인세효과를 이연법인세자산 또는 부채로 인식하고 대차대조표에는 이연법인세자산과 부채를 상계하여 표시하고 있습니다. 이연법인세자산은 향후 과세소득의 발생이 거의 확실하여 이연법인세자산의 법인세 절감효과가 실현될 수 있을 것으로 판단되는 경우에 인식하며, 이연법인세자산의 실현가능성은 대차대조표일마다 재검토하여 이연법인세자산의 법인세 절감효과가 실현되기에 충분한 과세소득이 예상되지 않으면 이연법인세자산을 감액하고 있습니다. 일시적차이의 법인세효과는 발생한 기간의 법인세비용에 반영하며, 자본계정에 직접 반영되는 항목과 관련된 법인세부담액과 이연법인세는 자본계정에 직접 반영하고 있습니다.

### 15) 파생상품의 처리

파생상품은 당해 계약에 따라 발생한 권리와 의무를 자산 및 부채로 계상하여 공정가액으로 평가한 금액을 대차대조표가액으로 하고 평가시 발생한 손익은 발생시점에 당기손익으로 인식하고 있습니다.

### 16) 전기재무제표의 재분류

퇴직보험 및 퇴직연금에 대한 금융감독원의 회계처리지침에 의거하여 관련 수익과 비용을 당기부터 손익계산서에 별도 표시함에 따라 당기 재무제표와의 비교를 보다 용이하게 하기 위하여 전기 손익계산서의 일부 계정과목을 당기 손익계산서의 계정과목에 따라 재분류하였습니다. 이러한 재분류는 전기에 보고된 순자산가액이나 경상이익 및 순이익에 미치는 영향은 없습니다.

(2) 대출채권

당사는 보험업법 제 106 조에 의한 자산운용의 방법으로서 여러 종류의 대출업무를 수행하고 있으며 당기말 현재의 대출금 이자율은 5.3~12.0%입니다.

1) 당기말과 전기말 현재 대출채권의 잔존기간별 내용은 다음과 같습니다.

(단위 : 천원)

구분	계	약관대출	3월이내	6월이내	1년이내	2년이내	3년이내	4년이내	5년이내	5년초과
당기말 원화대출금	1,283,578,121	352,846,169	37,860,019	32,528,528	37,094,343	81,696,954	129,706,428	49,138,706	44,110,472	518,596,502
전기말 원화대출금	1,020,697,103	313,860,356	23,210,049	40,840,086	39,587,416	11,049,736	127,555,205	55,733,748	53,392,508	355,467,999

2) 당기말 현재 대출채권 종류별 대손충당금 내용

(단위: 천원, %)

자산건전성분류	대손설정율(%)	원화대출금		자산건전성분류 총액대비 설정율(%)
		채권잔액	대손충당금	
정상	0.7~1.0	1,238,129,029	10,535,047	0.9
요주의	7~10	6,493,115	523,394	8.1
고정	20	12,461,208	2,492,242	20.0
회수의문	50	8,680,722	7,203,511	83.0
추정손실	100	784,047	784,047	100.0
기타(주)	-	17,030,000	-	-
계		1,283,578,121	21,538,241	1.7

(주) 환매조건부채권(RP)으로서 대손충당금 설정대상 채권이 아님

(3) 대출채권 등에 대한 대손충당금 설정

1) 당기말 현재 당사가 자산건전성을 분류한 채권잔액은 다음과 같습니다.

(단위:천원)

구분	적용대손율 (%)	대출채권	보험미수금	받을어음	미수금	미수수익	기타	계
----	--------------	------	-------	------	-----	------	----	---

정 상	0.7~1.0	1,238,129,028	31,104,273	4,355,605	96,111,125	5,671,923	-	1,375,371,954
요 주 의	7~10	6,493,115	3,054,620	-	267,842	55,786	-	9,871,363
고 정	20	12,461,208	51,218	-	1,403,221	1,038,057	-	14,953,704
회수의문	50~70	8,680,722	100,566	-	-	-	-	8,781,288
추정손실	100	784,048	1,872,174	-	2,228,240	-	1,135,574	6,020,036
기 타		17,030,000	47,371,036	-	-	64,950,244	-	129,351,280
합계		1,283,578,121	83,553,887	4,355,605	100,010,428	71,716,010	1,135,574	1,544,349,625

(주 1)보험미수금의 경우 동일 회사에 대한 보험미지급금을 차감한 잔액에 대하여 총당금을 설정하고 있으며, 미수수익의 경우 금융기관에 대한 미수수익은 대손충당금을 설정하지 아니함

(주 2)기타 채권은 대손충당금 설정 대상 채권인 미회수 임차보증금과 대출선급금임

2) 상기 채권잔액에 대해 설정한 대손충당금 잔액은 다음과 같습니다.

(단위:천원)

구분	적용대손율 (%)	대출채권	보험미수금	받을어음	미수금	미수수익	기타	계
정 상	0.7~1.0	10,535,047	155,521	21,778	480,557	42,539	-	11,235,442
요 주 의	7~10	523,394	61,092	-	5,357	2,789	-	592,632
고 정	20	2,492,242	10,244	-	280,644	207,611	-	2,990,741
회수의문	50~70	7,203,511	50,283	-	-	-	-	7,253,794
추정손실	100	784,047	1,872,174	-	2,228,240	-	1,135,574	6,020,035
합 계		21,538,241	2,149,314	21,778	2,994,798	252,939	1,135,574	28,092,644

(주) 임차보증금과 대출관련 선급금에 대한 대손충당금은 각각 미수금과 미수수익에 대한 대손충당금에 포함하여 대차대조표에 표시하고 있음

3) 최근 3년간 및 당기말 채권총액 대비 대손충당금 설정비율은 다음과 같습니다.

(단위 : 천원,%)

구 분	2004. 3. 31	2005. 3. 31	2006. 3. 31	2007. 3. 31
대출채권	588,516,744	751,280,419	1,020,697,103	1,283,578,121
보험미수금	85,156,978	82,091,599	86,770,884	83,553,887
받을어음	3,348,745	4,078,650	2,973,498	4,355,605
미 수 금	55,668,164	52,533,777	54,007,560	100,010,428

부도어음	9,723	8,930	-	-
미수수익	67,604,596	61,033,104	64,032,235	71,716,010
기 타	33,683	1,111,256	1,056,727	1,135,574
계	800,338,633	952,137,735	1,229,538,007	1,544,349,625
대손충당금	16,807,231	24,966,896	22,969,761	28,092,644
설정비율	2.1	2.62	1.87	1.82

(4) 예금의 내용 및 사용제한 자산

당기말과 전기말 현재 예금의 내용은 다음과 같습니다.

(단위 : 천원)

과 목	연이자율(%)	당기말	전기말
당좌예금	-	864	48,709
보통예금	1	11,652,003	14,152,962
정기예금	4.16~5.95	93,447,740	52,757,740
해외제예금	-	10,093,684	16,239,263
기타예금	0.22 ~ 4.88	72,530,561	15,701,031
계		187,724,852	98,899,705

(주) 당기말 현재 상기의 예금 중 기타예금에 포함되어 있는 13,000 천원은 당좌개설보증금으로 사용이 제한되어 있고 해외제예금 중 8,386,556 천원은 해외지점과 관련하여 사용이 제한되어 있음.

(5) 보험가입현황

당기말과 전기말 현재 당사의 자산에 대한 주요 보험 가입 내용은 다음과 같습니다.

(단위: 천원)

보험가입자산	보험종류	보험가액		부 보 처
		당기말	전기말	
현금 및 유가증권	도난보험	1,072,000	1,460,000	메리츠화재
건 물	화재보험	48,166,379	29,110,476	메리츠화재

비	품등	화재보험	2,255,528	2,249,249	메리츠화재
		동산종합보험, 금융기관종합보험 등	8,664,830	7,176,411	메리츠화재
		회사임원 배상책임보험	70,000,000	50,000,000	메리츠화재
합	계		130,158,737	89,996,136	

(주) 당사는 메리츠화재보험주식회사 등에 소유차량에 대한 책임보험과 종합보험을 가입하고 있음

(6) 퇴직급여충당금의 내용

당기와 전기 중 퇴직급여충당금의 증감내용은 다음과 같습니다.

(단위 : 천원)

과 목	당기	전기
기초잔액(주)	49,031,877	40,919,156
지급액	5,883,111	4,554,474
설정액	14,914,396	12,583,333
기말잔액	58,063,162	48,948,015
차감 : 국민연금전환금	619,528	679,639
퇴직보험예치금	37,273,849	28,864,711
계	20,169,785	19,403,665

(주)당기초 퇴직급여충당금에 관계회사로부터 퇴직금승계액 83,862 천원 포함됨

## 5. 감사인의 의견 등

### 5-1. 감사보고서

본 감사인은 첨부된 동부화재해상보험주식회사의 2007년 3월 31일과 2006년 3월 31일 현재의 대차대조표와 동일로 종료되는 양 회계연도의 손익계산서, 이익잉여금처분계산서 및 현금흐름표를 감사하였습니다. 이 재무제표를 작성할 책임은 회사 경영자에게 있으며 본 감사인의 책임은 동 재무제표에 대하여 감사를 실시하고 이를 근거로 이 재무제표에 대하여 의견을 표명하는데 있습니다.

본 감사인은 회계감사기준에 따라 감사를 실시하였습니다. 이 기준은 본 감사인이 재무제표가 중대하게 왜곡표시되지 아니하였다는 것을 합리적으로

확신하도록 감사를 계획하고 실시할 것을 요구하고 있습니다. 감사는 재무제표상의 금액과 공시내용의 근거가 되는 증거를 시사의 방법을 적용하여 검증하는 것을 포함하고 있습니다. 또한 감사는 재무제표의 전반적인 표시내용에 대한 평가뿐만 아니라 경영자가 적용한 회계원칙과 유의적 회계추정에 대한 평가를 포함하고 있습니다. 본 감사인이 실시한 감사가 감사의견 표명을 위한 합리적인 근거를 제공하고 있다고 본 감사인은 믿습니다.

본 감사인의 의견으로는 상기 재무제표가 동부화재해상보험주식회사의 2007 년과 2006 년 3 월 31 일 현재의 재무상태와 동일로 종료되는 양 회계연도의 경영성과 그리고 이익잉여금의 변동과 현금흐름의 내용을 대한민국의 일반적으로 인정된 회계처리기준에 따라 중요성의 관점에서 적정하게 표시하고 있습니다.

다음은 감사의견에는 영향이 없지만 감사보고서 이용자의 합리적인 의사결정에 참고가 되는 사항입니다.

(1) 계류중인 소송사건

재무제표에 대한 주석 18 에서 설명하고 있는 바와 같이 당기말 현재 보험금 청구 및 구상권과 관련하여 소송에 계류중인 사건은 회사가 원고인 경우 160 건에 소송가액은 16,352 백만원이며 회사가 피고인 경우 976 건에 소송가액은 90,425 백만원입니다. 한편 동 소송과 관련한 추산 손해액 상당액은 지급준비금으로 계상되어 있습니다.

(2) 특수관계자와 거래

재무제표에 대한 주석 26 에서 설명하고 있는 바와 같이 당기 중에 동부자동차보험손해사정주식회사에 대하여 지급손해조사비 30,960 백만원을 비롯하여 특수관계자간에 수익 28,006 백만원과 비용 67,334 백만원이 발생하였으며, 당기말 현재 동부일렉트로닉스주식회사에 대하여 대출채권 65,000 백만원 등 특수관계자에 대한 채권 70,000 백만원과 채무 37,691 백만원이 계상되어 있습니다.

6. 지배구조 및 관계회사 등의 현황

6-1. 자회사 경영실적

(단위 : 백만원)

자회사명	재무상황		손익상황		결산 기준일
	총자산	자기자본 (자본금)	영업손익	당기순손익	



동부생명	2,427,552	105,930 (85,200)	17,080	10,967	2007.3.31
동부손사	6,798	1,293 (1,000)	-121	44	2007.3.31

## 6-2. 타금융기관과의 거래내역

(단위 : 백만원)

구 분	조 달		운 용		비 고 2)
	과 목	금 액	과 목	금 액	
타보험사			퇴직보험예치금	37,274	
소 계				37,274	
은행			예금	177,631	
소 계				177,631	
기타금융기관 <sup>1)</sup>			예금	10,094	
			유가증권	3,613,221	
			대출금	1,261,806	
			부동산	367,884	
소 계				5,253,005	
합 계				5,467,910	

주) 1. 기타 금융기관은 타보험사 및 은행을 제외한 제 2 금융권 및 외국금융기관을 말함.

2. 유가증권, 대출금, 부동산은 기타금융기관에 기재함.

## 6-3. 내부통제

### ■ 감사위원회

당사는 감사위원회(3명) 산하에 감사팀을 두고 년초 수립된 감사계획에 따라 본사부서, 영업본부, 지점, 보상센터, 영업소 및 지부 등 전 관리, 모집점포에 대한 업무감사를 실시하고 있음

#### 가. 감사의 기능과 역할

감사는 년초 수립된 계획에 따라 ①업무전반에 대해 실시하는 일반감사, ②감사위원회 또는 사장이 필요하다고 인정되어 요청한 특별감사, ③회계,업무 및 재산상태에 대하여 최종 결재권자의 결재에 앞서 심사하는 일상감사, ④기타 감사등으로 구분하여 현장감사 또는 서면감사의 방법으로 시행하고 있으며, 감사의

기능과 역할은 다음과 같음

- (1) 회사내 부정, 비리, 변칙의 척결로 회사의 기강확립
- (2) 불합리한 제도와 경영상의 문제점을 도출하여 이의 개선을 통한 업무 효율화 도모
- (3) 금전사고 예방활동 등을 통한 사손의 방지 및 조직구성원으로 하여금 회사의 경영방침과 원칙을 준수케 함
- (4) 경영층에게 정확한 정보제공으로 올바른 경영정책 수립이 가능하도록 지원

#### 나. 내부감사 부서 감사방침

감사는 내부감사업무처리 지침에 따라 시행하고 있으며 주요 내용은 다음과 같음.

##### (1) 감사실시 계획

가. 연간감사 계획 : 매 사업년도 개시 1개월전 수립

나. 월간감사계획 : 연간 감사계획에 따라 매월 감사대상부서별 실시 계획 수립

##### (2) 감사 실시

감사사전준비 → 감사실시통보 → 감사증 제시 → 감사자료 징구 → 확인서 및 문답서 징구 → 현지조치 및 사고처리 → 강 평

##### (3) 감사결과 보고

감사개요 보고 및 감사결과 보고

##### (4) 감사결과에 따른 조치

조치요구안 작성 및 심의, 조정 → 관련부서장에 대한 감사결과 조치 요구사항의 통보 → 조치 및 시정결과 보고서의 징구

##### (5) 감사결과에 대한 사후관리

① 적출사항 및 조치결과의 관리 : 매 감사실시 단위로 기록, 관리

② 감사실적 분석, 평가 및 보고

- 감사위원회 : 분기1회 보고, 이사회 : 년 1회 보고

③ 감사보고서의 편철 및 보관

#### 다. 감사 빈도

당사는 본점, 영업지점 및 산하 영업소, 지부와 보상센터에 대하여 2년 주기 감사실시를 원칙으로 인력을 운용하고 있으며, 피감지점의 업무과중방지를 위하여 감사시스템, 전산자료 등의 활용을 통하여 업무 효율화를 기하고 있음

#### ■ 준법감시인

가. 조직현황

당사는 준법감시인 산하에 준법감시파트를 두고 있으며, 본사업무부서단위·영업본부(지사 및 영업부 포함)·영업지점·보상서비스센터·교육센터 단위로 하여 원칙적으로 관련 부서의 업무총괄자 또는 직하급자를 준법감시담당자로 위촉하여 운영하고 있음.

(2007.06.08 현재 기준으로 준법감시담당자 현황은 총 178명임)

#### 나. 기능과 역할

- ① 당사는 법령을 준수하고 재산운용을 건전하게 하며, 보험계약자를 보호하기 위하여 임직원이 그 직무를 수행함에 있어 따라야 할 기본적인 절차와 기준을 정한 내부통제기준을 제정하여 운영하고 있음.
- ② 준법감시인은 내부통제체제를 총괄하면서 지속적으로 내부통제와 관련된 모니터링 및 조사를 실시하여 임직원의 위법·부당한 행위 유무를 감시하는 한편 내부통제제도의 운영과 관련된 문제점 및 미비사항을 검토하여 개선·시정토록 하고 있으며, 내부통제기준 위반 사례 발생시 내부통제 위반 요소를 재확인하여 재발방지 대책을 마련함으로써 적절한 내부통제가 이루어 지도록 함.

#### 다. 내부통제관련 수행업무

- ① 내부통제정책의 수립 및 기획입안
- ② 내부통제 실태에 대한 모니터링 및 개선·시정 요구
  - 내부통제제도 운영실태에 대한 모니터링 및 조사
  - 임직원의 위법·부당행위에 대한 조사결과의 감사위원회 보고
  - 내부통제제도의 운영과 관련된 문제점 및 미비사항에 대한 개선 및 시정요구
  - 임직원의 법규준수 및 내부통제와 관련한 정보 수집
  - 공시업무 모니터링 및 지원
- ③ 임직원 윤리강령의 제정 및 운영
- ④ 법률리스크 관리 체제 수립 및 운영
- ⑤ 공정거래자율준수프로그램의 입안 및 관리
- ⑥ 자금세탁방지업무 관련 내부통제기준의 점검 및 모니터링
- ⑦ 이사회, 경영진 및 유관부서에 대한 자문
- ⑧ 일상업무에 대한 사전감시
- ⑨ 내부통제에 대한 임직원 교육
- ⑩ 감독당국 및 감사조직과의 협조·지원
- ⑪ 준법감시결과의 기록 유지 및 보고
- ⑫ 감사의 연간 감사계획 수립시 사전 협의

#### 6-4. 자회사

- 1) 연결대상 자회사.
  - 해당사항 없음

2) 비연결 자회사

( 2007년 3월 31일 현재)

회사명	소재지	주요업무	설립년월일	자본금	소유주식수	소유비율
동부생명(주)	서울 강남구 대치동 891-10	생명보험업	1989.4.14	852억원	5,318,572주	31.3%
동부손사	서울 강남구 대치동 891-10	손해사정업	1984.2.29	10억원	200,000주	100%

주) ① 설립년월일과 취득년월일이 다른 경우에는 취득년월일을 ( )안에 표시함.

② 타회사자본금의 15%를 초과한 경우만 기재함.

6-5. 주식매수선택권 부여내용

- 해당사항 없음

7. 주식에 관한 사항

7-1. 대주주

( 2007년3월31일 현재)

(단위 : 주, %)

주주명	소유주식수	소유비율
김남호	9,951,520	14.06
김준기	8,568,500	12.10
김주원	2,879,640	4.07
동부문화재단	3,539,070	5.00
동부한농화학	3,411,680	4.82
자기주식	7,501,660	10.60
계	35,852,070	50.64

7-2. 주식소유현황

(2007년 3월 31일 현재)

(단위 : 명, 주, %)

구분	주주수	비율	소유주식수	비율
정부	0	0.00	0	0.00
정부관리회사	7	0.09	185,060	0.26
증권회사	332	4.48	21,355,732	30.16
보험회사	5	0.07	7,507,957	10.60
투자신탁	127	1.72	817,121	1.15

은행	227	3.07	11,168,766	15.78
연기금	1	0.01	70,000	0.10
종금/저축은행	16	0.22	629,460	0.89
기타법인	10	0.14	14,751	0.02
개인	6,678	90.21	29,051,153	41.03
합계	7,403	100.00	70,800,000	100.00
외국인	226	3.05	13,396,857	18.92

주) 1. 상기 기타법인은 나머지 법인주주와 실기주 등을 포함

## 8. 임원 및 직원등에 관한 사항

### 8-1. 임원현황

(2007.5 월 31 일 현재)

구분	성명	직명	담당업무
상근	장기제	부회장	회사업무총괄
상근	김순환	대표이사사장	회사업무총괄
상근	곽제동	부사장	전략기획실장
상근	이규천	부사장	법인사업부문장
상근	김병태	부사장	고객상품지원실장
상근	이성택	부사장	전략기획담당
상근	박세훈	부사장	인재육성실장
상근	손재권	부사장	개인사업부문장
상근	김정남	부사장	신사업부문장
상근	윤치형	부사장	자산운용부문장
상근	박윤식	부사장	경영지원실장
상근	김창섭	상무	법인마케팅팀장
상근	정대영	상무	장기업무팀장
상근	고현석	상무	보상서비스실장
상근	황보운	상무	준법감시팀장
상근	장인수	상무	융자팀장
상근	최종용	상무	인사팀장
상근	안명옥	상무	신채널사업본부장
상근	안동규	상무	재무기획팀장
상근	이근교	상무	정보혁신팀장
상근	김영만	상무	경영기획팀장

상근	이기무	상무	중부사업본부장
상근	목진영	상무	고객지원팀장
상근	이태운	상무	대구사업본부장
상근	최종무	상무	법인사업부문장
상근	우천식	상무	법인업무팀장
상근	전호탁	상무	법인 4 사업본부장
상근	김영권	상무	교육팀장
상근	이환준	상무	방카사업본부장
상근	구본기	상무	지방사업본부장
상근	왕정일	상무	강북사업본부장
상근	황희주	상근감사위원	상근감사위원
비상근	엄홍렬	사외이사	리스크관리위원회 위원(사외이사후보추천위추천)
비상근	최종찬	사외이사	사외이사후보추천위원회 위원, 리스크관리위원회 위원(사외이사후보추천위추천)
비상근	김정국	사외이사	감사위원회 감사위원, 사외이사후보추천위원회 위원(사외이사후보추천위추천)
비상근	임진부	사외이사	감사위원회 감사위원장(사외이사후보추천위추천)

## 8-2. 임직원 현황

(2007.5 월 31 일 현재)

(단위: 명)

구분		2007.05.31	2006.05.31
임원	등기임원(사외이사포함)	7 (4)	7 (4)
	비등기임원	29	28
직원	정규직	2,204	2,212
	비정규직	1,242	995
합 계		3,482	3,242

## 9. 이해관계자와의 거래내용

### 9-1. 임직원 대출잔액

- 해당사항 없음

### 9-2. 사외이사 등에 대한 대출 및 거래내역

(1) 대출현황

(단위 : 백만원)

구 분	동일인명 또는 임원명 (직위명)	특수관계 회사 구분 <sup>1)</sup>	주주총회 선임일 현재 잔액 (2007.3.31 일 잔액)		
			대 출 <sup>2)</sup>	계	
주주	동부전자	(본 인) (주주인회사 합계) (비주주회사 합계)	65,000	65,000	
		소 계	65,000	65,000	
	동부캐피탈	(본 인) (주주인회사 합계) (비주주회사 합계)	5,000	5,000	
		소 계	5,000	5,000	
	합 계	(본 인) (주주인회사 합계) (비주주회사 합계)	65,000 5,000	65,000 5,000	
		합 계	70,000	70,000	
	임원		(본 인) (주주인회사 합계) (비주주회사 합계)		
			소 계		
		(본 인) (주주인회사 합계) (비주주회사 합계)			
		소 계			
합 계		(본 인) (주주인회사 합계) (비주주회사 합계)			
		합 계			
총 계		(본 인) (주주인회사 합계) (비주주회사 합계)	65,000 5,000	65,000 5,000	
		합 계	70,000	70,000	

- 주 1) 사외이사를 추천한 주주 및 사외이사와 각각 보험업감독규정에서 정하는 특수관계에 있는 회사를 말함 (사외이사를 추천한 주주 및 사외이사 본인포함)
- 2) 대차대조표(일반계정, 특별계정)상의 대출채권의 합계액을 기재
- 3) 사외이사를 추천한 주주(개인인 경우) 및 사외이사에 대한 순수개인대출은 본인란에 각각 기재

## 10. 기타필요한 사항

### 10-1. 기관경고 및 임원문책사항

- 해당사항 없음

### 10-2. 민원발생현황

(단위: 건)

구분	당기		전기	
	하반기 (2006.7~12)	상반기 (2006.1~6)	하반기 (2005.7~12)	상반기 (2005.1~6)
민원발생평가 순위	1 등급	1 위	1 위	2 위

주) 1. 민원발생현황은 CY(1월 ~ 12월) 기준임.

#### 2. 민원발생평가 순위

- 금융감독원에서 손해보험사들의 민원발생지수를 기준으로 민원처리의 적정성을 평가한 순위이며, 상위순위일수록 상대적으로 민원처리과정이 양호함

### 10-3. 이용자 편람

1. 이용자편람은 공시내용중 일반인에게 생소한 금융전문용어를 알기 쉽게 해설하여 일반인의 이해를 돕는 것을 그 목적으로 한다.
2. 손해보험회사(이하 “손보사” 라 한다)는 이 지침에서 정한 주요 용어를 모두 공시하여야 하며, 그 이외의 내용을 추가할 수 있다.
3. 주요 용어의 종류 및 해설은 아래와 같다.

#### - 연결대상자회사

손보사가 해당 회계연도말 현재 다른 회사의 발행주식에 대하여 아래와 같이 소유하고 있는 경우 그 다른 회사를 연결대상자회사라고 합니다.



- (1) 다른 회사에 대한 손보사의 지분율이 50% 초과하는 경우
- (2) 다른 회사에 대한 손보사의 지분율이 30% 초과하면서 최대주주인 경우
- (3) 손보사와 손보사의 종속회사(종속회사의 종속회사 포함)가 합하여 위의 (1),(2)에 규정된 방법으로 주식을 소유하거나 실질지배력을 보유함으로써 다른 회사를 지배하는 경우

\*종속회사 : 위의 (1),(2)에서 말하는 “다른 회사” 를 “종속회사” 라 합니다.

- 비연결자회사

손보사의 지분율이 15% 초과하면서 연결대상이 아닌 다른 회사를 비연결자회사라고 합니다.

- 주주배당률

주주배당률은 납입자본금에 대한 배당금액의 비율을 나타내는 것으로 아래의 산식으로 산출합니다.

$$\circ \text{주주배당률} = \text{배당금액} / \text{납입자본금} \times 100$$

- 주당배당액

주당배당액은 1 주당 배당금액을 나타내는 것으로 아래의 산식으로 산출합니다.

$$\circ \text{주당배당액} : \text{배당금액} / \text{발행주식수}$$

- 배당성향

배당성향은 세후 당기순이익에 대한 배당금액의 비율로 아래의 산식을 적용하여 산출합니다.

$$\circ \text{배당성향} = \text{배당금액} / \text{세후 당기순이익} \times 100$$

(세후 당기순이익은 연결전 일반계정의 세후 당기순이익을 말함)

- 계약자배당전잉여금

계약자배당전잉여금이란 손보사의 회계연도중에 신규발생한 계약자배당금을 제외한 책임준비금(금리차보장배당 등의 소요액과 계약자배당금의 부리이자를 포함한 금액)을 우선 적립한 후의 잔여액을 말하며 계약자배당은 이 금액을 기준으로 이루어집니다.

- 단기매매증권

단기매매차익을 위해 취득한 유가증권으로서 매수와 매도가 적극적이고 빈번하게 이루어지는 것에 한함.

- 매도가능증권

단기매매증권 또는 만기보유증권으로 분류되지 아니하는 유가증권

- 만기보유증권

만기가 확정된 채무증권으로서 상환금액이 확정되었거나 확정이 가능한 채무증권을 만기까지 보유할 적극적인 의도 또는 능력이 있는 경우에 한함.

- 부실대출

부실대출은 총대출중 고정, 회수의문 및 추정손실을 합한 것으로 보험회사의 자산건전성을 측정 할 수 있는 지표입니다.

1) 고정은 다음의 1에 해당하는 자산을 말합니다.

- 경영내용, 재무상태 및 미래현금흐름 등을 감안할 때 채무상환능력의 저하를 초래할 수 있는 요인이 현재화되어 채권회수에 상당한 위험이 발생한 것으로 판단되는 거래처(고정거래처)에 대한 자산
- 3 월이상 연체대금을 보유하고 있는 거래처에 대한 자산중 회수예상가액 해당부분
- 최종부도 발생, 청산□파산절차 진행 또는 폐업 등의 사유로 채권회수에 심각한 위험이 존재하는 것으로 판단되는 거래처에 대한 자산중 회수예상가액 해당부분
- “회수의문거래처” 및 “추정손실거래처”에 대한 자산중 회수예상가액 해당부분

2) 회수의문은 다음의 1에 해당하는 자산을 말합니다.

- 경영내용, 재무상태 및 미래현금흐름등을 감안할 때 채무상환능력이 현저히 악화되어 채권회수에 심각한 위험이 발생한 것으로 판단되는 거래처에 대한 자산중 회수예상가액 초과부분
- 3 월이상 12 월미만 연체대출금을 보유하고 있는 거래처에 대한 자산중 회수예상가액 초과부분

3) 추정손실은 다음의 1에 해당하는 자산을 말합니다.

- 경영내용, 재무상태 및 미래현금흐름 등을 감안할 때 채무상환능력의 심각한 악화로 회수불능이 확실하여 손실처리가 불가피한 것으로 판단되는 거래처에 대한 자산중 회수예상가액 초과부분
- 12 월이상 연체대금을 보유하고 있는 거래처에 대한 자산중 회수예상가액 초과부분

- 최종부도 발생, 청산□파산절차 진행 또는 폐업 등의 사유로 채권회수에 심각한 위험이 존재하는 것으로 판단되는 거래처에 대한 자산중 회수예상가액 초과부분

- 파생금융상품거래

통화, 채권, 주식 등 기초자산의 가격에 근거하여 그 가치가 결정되는 금융상품을 매매하거나 이로부터 발생하는 장래의 현금흐름을 교환하기로 하는 거래 및 기타 이를 이용하는 거래입니다.

1) 장내거래는 거래소가 정하는 방법 및 기준에 따라 행하여지는 파생금융상품거래입니다.

2) 장외거래는 장내거래가 아닌 당사자간의 계약에 의한 파생금융상품거래입니다.

3) 헷지거래는 기초자산의 손실을 감소 혹은 제거하기 위한 파생금융상품거래입니다.

4) 트레이딩거래는 거래목적이 헷지거래에 해당되지 않는 모든 파생금융상품 거래입니다.

- 지급여력비율

지급여력비율이란 보험계약자에 대한 채무를 안정적으로 확보키 위해 보험종목별 위험도 따라 보험계약준비금에 더해 보유하여야 할 자산기준에 대한 순자산 비율을 말하고, 이는 보험회사 재무구조의 건전성을 나타내는 지표이며 다음과 같이 산출합니다.

○ 지급여력비율 = (지급여력금액/지급여력기준금액) × 100

○ 지급여력금액 : 납입자본금, 자본잉여금, 이익잉여금, 비상위험준비금 등의 합계액에서 미상각신계약비, 무형자산 등의 합계액을 차감한 금액으로 하며, 이는 보험회사가 보유하고 있는 순자산가치를 의미한다. (보험업감독규정 7-1 조에 의해 산출한다.)

○ 지급여력기준금액 : 일반보험과 장기보험의 위험보험에 대한 보험료기준 산출액과 보험금기준 산출액 중 큰 금액의 합계액과 장기보험의 책임준비금(계약자이익배당준비금 및 미상각신계약비 차감)의 4%의 금액의 합산금액으로 하며, 이는 보험종목별 위험도에 따라 보험계약준비금에 더해 보유하여야 할 자산기준을 의미한다. (보험업감독규정 7-2 조 제 2 항에 의해 산출한다.)

- ROA (Return on Assets)

보험회사의 총자산을 사용하여 이익을 어느 정도 올리고 있는가를 나타내는 보험회사의 이익창출능력으로 자산대비수익률이라고도 합니다.

- ROE (Return on Equity)

보험회사에 투자된 자본을 사용하여 이익을 어느 정도 올리고 있는가를 나타내는 보험회사의 이익창출능력으로 자기자본수익률이라고도 합니다.

- 유동성 비율

유동성 비율은 손보사의 지급능력을 표시하는 지표로 그 비율이 높을수록 고객의 인출요구에 대한 지급능력이 높다는 것을 의미합니다.

- 위험가중자산

위험가중자산이란 보유자산의 신용도(예시: 채권발행기관의 신용도, 차주의 신용도 등) 및 자산의 성격별로 예상 손실액을 추정한 것을 말하며, 총자산중 미상각신계약비 및 영업권을 제외한 자산에 대하여 감독원장이 별도로 정하는 기준에 따라 자산별 위험가중치를 부과하여 산출합니다. 통상적으로 위험가중치는 과거 경험을 기초로 결정됩니다.

<참 고>

위험가중자산 산정기준

자산의 분류	위험가중치 기준
I. 운용자산	
1. 현금예금	
가. 현금	0%
나. 당좌예금	10%
다. 보통예금	- 제 1 금융권 : 10%, 제 2 금융권 : 50%
라. 정기예금	- 제 1 금융권 : 10%, 제 2 금융권 : 50%
마. 정기적금	- 제 1 금융권 : 10%, 제 2 금융권 : 50%
바. 기타예금	
- 상호부금	- 제 1 금융권 : 10%, 제 2 금융권 : 50%
- 표지어음	- 제 1 금융권 : 10%, 제 2 금융권 : 100%
- 발행어음	50%
- 보증어음	- 제 1 금융권 : 20%, 제 2 금융권 : 50%, 기타 100%
- CD	10%

- CMA	50%
- MMDA	20%
- RP	- 제 1 금융권 : 20%, 제 2 금융권 : 50%
- 외화예금	10%
- 기타	10%
사. 금전신탁	50%
아. 단체퇴직보험예치금	20%
자. 선물거래예치금	20%
차. 기타예치금	50%
2. 유가증권	- 단기매매증권, 매도가능증권, 만기보유증권, 지분법적용투자주식에서 각 해당항목별로 적용
가. 주식	100%
나. 출자금	100%
다. 국공채	- 국채 : 0%, 공채 : 10%
라. 특수채	- 정부출자기관□공공기관 : 10%, 제 1 금융권 : 20%, 제 2 금융권 : 50%
마. 회사채	
- 보증회사채	- 공공기관 : 10%, 제 1 금융권 : 20%, 제 2 금융권 : 50%, 기타 : 100%
- 무보증 회사채	- 신용평가등급 A 등급 이상 : 50%, 기타 : 100%
바. 수익증권	- 개발신탁 : 20%, 공사채형 : 50%, 주식형 : 50%, MMF : 50%, 기타 : 100%
사. 해외유가증권	
(1) 해외주식	100%

자산의 분류	위험가중치 기준
--------	----------

(2) 해외채권	<ul style="list-style-type: none"> <li>- 우리나라 정부 및 한국은행이 발행 또는 보증, OECD 국(이하 한국 제외) 정부 및 중앙은행이 발행 또는 보증 : 0%</li> <li>- 국내 공공기관이 발행 또는 보증, OECD 국의 공공부문이 발행 또는 보증, OECD 국을 제외한 정부 및 중앙은행이 발행 또는 보증 : 10%</li> <li>- 국내 제 1 금융권이 보증, OECD 국의 은행이 발행 또는 보증, OECD 국을 제외한 국가의 공공부문이 발행 또는 보증 : 20%</li> <li>- 국내 제 2 금융권이 보증 : 50%</li> <li>- 국제신용평가기관(이하 Standard &amp; Poors 社와 Moody's 社를 말함)으로부터 A 등급상당 이상을 받은 채권 : 50%</li> <li>- 상기 이외의 해외채권 및 위 분류대상중 국제신용평가기관으로부터 투자부적격 판정을 받은 채권(우리나라 정부와 한국은행 및 국내 공공기관이 발행 또는 보증하거나 국내 금융기관이 보증한 채권은 제외) : 100%</li> </ul>
(3) 기타 해외유가증권	100%
아. 신종유가증권 자. 기타유가증권	100% - 투자일임유가증권 : 100%, 기타 : 100%
3. 대출채권	- 대손충당금 차감전 기준으로 산출
가. 콜론	- 제 1 금융권 : 20%, 제 2 금융권 : 50%
나. 보험약관대출금	0%
다. 유가증권담보대출금	50%
라. 부동산담보대출금	- 주택 : 50%, 기타 : 100%
마. 신용대출금 바. 어음할인대출금	- 신용평가등급 A 등급 이상 : 50%, 기타 : 100% 100%
사. 지급보증대출금	<ul style="list-style-type: none"> <li>- 정부 또는 한국은행이 보증 : 0%</li> <li>- 공공기관 보증 : 10% <ul style="list-style-type: none"> <li>○ 공공기관이라 함은 지방자치단체, 정부투자기관, 특수공공법인, 지방공기업법에 의한 공사를 말함</li> <li>○ 한국산업은행, 한국수출입은행, 중소기업은행,</li> </ul> </li> </ul>

	<p>신용보증기금은 공공기관으로 분류</p> <ul style="list-style-type: none"> <li>- 제 1 금융권 보증 : 20%</li> <li>- 제 2 금융권 보증 : 50%</li> <li>- 기타 보증 : 100%</li> </ul>
아. 기타대출금	
<ul style="list-style-type: none"> <li>- CP</li> <li>- 주택보험대출금</li> <li>- 사모사채</li> <li>- 기타</li> </ul>	<p>100%</p> <p>50%</p> <ul style="list-style-type: none"> <li>- 신용평가등급 A 등급 이상 : 50%, 기타 : 100%</li> </ul> <p>100%</p>
4. 부동산	100%(감가상각누계액 및 가치하락손실충당금 차감전 기준)
Ⅱ. 비운용자산	100%(감가상각누계액 차감전 기준, 미상각신계약비□영업권 제외)
가. 보험미수금	100%(거래처별 보험미지급금 차감후 기준)
나. 기타비운용자산	100%
Ⅲ. 총자산	(특별계정자산 제외)

- 유가증권평가손익

유가증권 평가손익은 회계결산일 현재 보유하고 있는 유가증권의 장부가와 당해 회계연도말의 공정가액 또는 순자산가액과의 차이를 의미합니다.

\* 장부가는 총회 결산승인후의 수정장부가를 의미합니다.

- 특별계정

특별계정은 보험업법 제 108 조에서 정하고 있는 특별계정과 동일한 개념으로, 일반계정과 구분 운용 및 회계처리하기 위하여 설정하는 계정을 말합니다. 손해보험회사는 현재 퇴직보험 및 퇴직연금에 대하여 특별계정을 설정하고 있습니다.

- 특수관계인

특수관계인은 증권거래법시행령 제 10 조의 3 의 제 2 항에 해당하는 자로서, 최대주주 또는 주요주주의 직계존비속 등 친족 및 그들과 합산하여 30%이상을 출자 또는 사실상 영향력을 행사하고 있는 경우 당해 법인□기타 단체와 그 임원 등을 말합니다.

- 신용평가등급

신용평가 전문기관에서 정한 등급을 의미하며, 평가등급으로는 채무의 상환능력을 평가한 장□단기신용등급 등이 있습니다. 장기신용등급은 장기 채무 상환능력 및 상환불능 위험, 투자자에 법적인 보호정도 등을 나타내는 것이며, 단기신용등급은 1 년미만 단기채무 상환능력 및 상환불능 위험 등을 나타냅니다. 각 신용평가기관별로 신용등급 체계는 다르게 표현될 수 있습니다.

예시) 외국의 주요 신용평가 전문기관 등급표

구 분		Moody's	S & P	IBCA
장 기	투자적격 .등급	Aaa ~ Baa3(10 등급)	AAA ~ BBB- (10 등급)	AAA ~ BBB(4 등급)
	투자부적격 등급	Ba1 ~ C(9 등급)	BB+ ~ D(12 등급)	BB ~ C(5 등급)
단 기	투자적격 등급	P-1 ~ P-3(3 등급)	A-1 ~ A-3(3 등급)	A1 ~ A3(3 등급)
	투자부적격 등급	NP	B ~ D (3 등급)	B ~ C (2 등급)

<참고> 평가기관별 장□단기 신용평가등급 체계

1) Moody's



	장기신용 등급		신용등급내용	단기신용 등급		신용등급내용
		순위			순위	
투 자 적 격 등 급	Aaa	1	최상의 신용상태 (Exceptional Financial Security)	P-1 (Prime- 1)	1	최상의 신용등급 (Superior Ability for Repayment)
	Aa1 Aa2 Aa3	2 3 4	전반적으로 신용상태가 우수하나 Aaa 에 비해서는 약간의 투자위험 존재 (Excellent Financial Security)	P-2 (Prime- 2)	2	신용등급 양호 (Strong Ability for Repayment)
	A1 A2 A3	5 6 7	신용상태 양호 (Good Financial Security)	P-3 (Prime- 3)	3	신용등급 적절 (Acceptable Ability for Repayment)
	Baa1 Baa2 Baa3	8 9 10	신용상태 적절 (현재 문제는 없으나 미래에는 신용위험 존재) (Adequate Financial Security)			
투 자 요 주 의 및 부 적 격 등 급	Ba1 Ba2 Ba3	11 12 13	투자시 요주의 대상 (Questionable Financial Security)	Not Prime	4	
	B1 B2 B3	14 15 16	바람직한 투자대상이 아님 (Poor Financial Security)			
	Caa	17	신용상태 나쁨 (Very Poor Financial Security)			
	Ca	18	신용상태 매우 나쁨 (extremely poor financial security)			

	C	19	최악의 신용상태 (The Lowest Rated Class)			
--	---	----	--------------------------------------	--	--	--

2) S & P

	장기신용 등급		신용등급내용	단기신용 등급		신용등급내용
		순위			순위	
투 자 적 격 등 급	AAA	1	최상의 신용상태 (Extremely Strong)	A-1	1	최상의 신용등급 (Strong)
	AA+	2	신용상태 우수 (Very Strong)	A-2	2	신용등급 양호 (Good)
	AA	3				
	AA-	4				
	A+	5	신용상태 양호 (Strong)	A-3	3	신용등급 적절 (Adequate)
	A	6				
	A-	7				
	BBB+	8	신용상태 적절 (Adequate)			
	BBB	9				
	BBB-	10				
투 자 요주의 및 부적격 등 급	BB+	11	투자시 요주의 대상 (Less Vulnerable)	B	4	투자시 요주의 대상 (Vulnerable)
	BB	12				
	BB-	13				
	B+	14	투자시 요주의 대상 (More Vulnerable)	C	5	상환불능위험 상존 (Currently Vulnerable)
	B	15				
	B-	16				
	CCC+	17	투자시 요주의 대상 (currently Vulnerable)			
	CCC	18				
CCC-	19					
CC	20	최악의 신용상태 (Currently Highly- Vulnerable)				
C	21					
D	22					

3) IBCA

	장기신용 등급		신용등급내용	단기신용 등급		신용등급내용
		순위			순위	
투자 적 등 급	AAA	1	투자위험 발생가능성이 거의 없음 (the lowest expectation of invest- -ment risk)	F1	1	최상의 신용등급 (Highest Credit Quality)
	AA	2	아주 약간의 투자위험 발생가능성 있음 (very low expectation of in- -vestment risk)	F2	2	신용등급 양호 (Good Credit Quality)
	A	3	약간의 투자위험 발생가능성 있음 (Currently low expectation of inv- -estment risk)	F3	3	신용등급 적절 (Fair Credit Quality)
	BBB	4	약간의 투자위험 발생가능성 있음 (Currently low expectation of inv- -estment risk)			
투자 요주의 및 부적 등 급	BB	5	투자위험 발생가능성 있음 (possibility of investment risk dev- -eloping)	B	4	투자시 요주의 대상 (Speculative)
	B	6	투자위험 상존 (investment risk exist)			
	CCC	7	상환불능 가능성이 있음 (currently perceived possibility of default)			
	CC	8	상환불능 가능성이 높음 (high risk default)	C	5	상환불능 상태 (High Default Risk)
	C	9	상환불능 상태 (currently default)			

